No 8555 Shanghai Saturday May 26 1928. THE EASTERN TIMES Published every morning including Sundays

時報

中華民國十七年
五月廿六日 星期六
舊歷戊辰年四月初八日
今天二張 售大洋三分
第八千五百五十五號

定報價目 本國及日本一個月一元、三個月二元九角、六個月五元七角、九個月八元四角、全年十一元、南洋歐美各國一個月二元、三個月五元八角、六個月十一元四角、九個月十六元八角、全年念二元、郵費先惠郵票九折算

廣告刊例 （封面及評前）二行起碼每日每行一元四角「國難時報」[illegible]……預向本館廣告部接洽

本館編輯部設於浙江路二十五號（小花園南首）電話中央六二二〇四、營業部設於山東路A字六號、電話中央六二二〇一、電報掛號二五一四、▲中華郵政特准掛號立券、按照總包特別優待寄送之報紙

特價 一元八角 只餘六天了

雙解標準 英漢字典

布面精裝一冊 定價二元五角

商務印書館謹啓

福安人壽保險公司緊要啓事

啓者本公司日前走失一部份之號據已登報聲明作廢、現特登報通告凡持有本公司有效人壽保單者請特保單及收條攜到本公司登記以便覆核通訊外埠請即通函報告並將通訊處詳細列下幸勿放棄否則無從通訊本公司一任其咎本公司仍在原處四川路照常辦公特此奉告 2827

星牌商標 華商屈臣氏老牌衛生汽水上市

四大特色 檸檬水 香澄露 沙示水 葡萄露

總發行所上海[illegible]

電話中央二七二六

聲明道歉

敝公司木駁十一艘前蒙海軍楊總司令第二艦隊陳司令體恤商艱發還修理敝公司等感激非淺業於四月四日早已登報鳴謝惟閱陽歷五月念一日時報載有此種新聞內有第二艦隊誤認爲敝品一語殊覺抱歉蓋去冬敝駁停泊大通因戰事乏人照料正屬危險幸蒙第二艦隊派輪代爲拖滬保存今蒙發還得以重理舊業工友亦得恢復生計深感陳司令再造鴻恩不啻萬家生佛矣謹伸謝悃

九江明記春記輪駁公司啓 2882

引翔鄉今日大賽馬

陽歷五月廿六日廿七日廿八日及六月二日即夏歷四月初八日初九日初十日十五日（星期六星期日星期一星期六）四天本會在引翔鄉舉行第二期正式賽馬每日下午一時起賽各賽十二次會員自本屆起應佩用新徽章會員間門券每天每券售洋三元四天連購者每券售洋十元公共看台門票每人一元場內備有中西餐及茶點特此公告

上海中國賽馬會謹啓 2883

中國國民黨上海特別市前三區十八分部等全體黨員否認呈控楊心正

茲閱本月二十三號通報載有本分部等會銜呈請市黨部轉函市政府對於現任市政委員楊孝商及心正[illegible]當地土豪請勿任用等因查本分部等全體黨員並無呈控楊心正事實除另函質問本分部前執行委員會外特此聲明 前三區第八分部等全體黨員啓 2890

猛虎商標

父母唯其疾之憂（正）

孟武伯問孝、子曰、父母唯其疾之憂、

（註）孟武伯問孝順爺娘的道理、孔夫子說、「爺娘所憂慮的、就是兒子害病」、

如有下列各症者、可用虎標淸快水、藥到病除、

胸膈飽悶　紅白痢疾
食積不化　中風肚痛
發熱頭痛　嘔吐逆氣
實熱目痛　膀胱疝氣
風火牙痛　大便秘結
風熱喉痛　腸風下血

總發行上海虎標永安堂
北四川路八十九號 電話（北）二七三六

總代理上海林大森
法租界新開河

各大商店藥店及煙紙店均有出售

上海各界反抗日軍暴行委員會開始登記日貨通告

爲通告事案奉本會對日經濟絕交大綱第四條各大行業有公所公會者應由各該公所公會登記者限於指定日期內到會登記、除函致各業公所公會外、請各商店遵照辦理、茲訂於五月二十六日開始登記、

日貨登記表、由各該業公所公會或該業商民協會分會登記、此項登記表應備就三份、一份存本店、一份送本業團體、一份由本業團體交本會、務須將所有本店日貨向該業公所公會或該業商民協會分會登記、本會登記處、在本會內、本會已於五月二十六日開始登記、請各商店遵照、凡未登記之日貨、以便從嚴處罰、除已進未售、已到未出、已定未到各項日貨於五月三十一日以前每日上午十時起下午五時止、來會登記、毋得自誤、此布

上海各界反抗日軍暴行委員會 十七·五·二五

軍事委員會政治訓練部編纂戰史啓事

[illegible]

附投稿簡章

報告所應注意之事

[illegible]

中國國民黨上海特別市黨務指導委員會通告

中國國民黨上海特別市黨務指導委員會通告

上海工會整理委員會通告第八號

[illegible]

中國國民黨江蘇省黨務指導委員會組織部通告

[illegible]

中國國民黨江蘇省黨務指導委員會通告

[illegible]

中國國民黨上海特別市黨部臨時民衆訓練委員會

爲對日經濟絕交告民衆國民團結自救

[illegible]

中國國民黨總登記的意義 中國國民黨黨員一致團結起來！ 團結是革命的基礎！

中國國民黨及本黨部特設登記處接洽並索取登記須知總登記的意義等件

上海特別市黨務指導委員會組織部 黨員請求登記者請向各區黨部

有正書局大廉價

本局所出各種名畫碑帖舉凡堂幅屏條對聯千有餘種精美絕倫向蒙各界讚許今因行將遷移時報館舊址爲酬答歷年惠顧諸君一雅意起見特將所有存貨自陰歷四月初一日起廉價一個月各貨一律照碼六折另設廉價部自一折至五折不等尤爲便宜機會難得惠顧諸君尚希及早來購以免失之交臂

上海四馬路有正書局啓

經濟絕交進行益積極

◎廣州四商會二十四日會議決組對日經濟絕交會、每會推二人、起草組織條例、定二十九日開大會討論、（香港念五日九時電）

◎二十四日省政府通令提倡國貨、（香港電）

◎近三日內學校均停課、學生皆出作反日宣傳、當局已加禁阻、抵制日貨、進行殊力、人民多不願購買日貨、或與日人交易、（廈門二十五日路透電）

▲廣州 廣州特別市黨部、於五月十八日舉行全市靜默五分鐘、對被難同胞表示哀忱及誓雪國恥、並發給總表示知條與各店戶、張貼於門首、又印備對日經濟絕交宣傳大綱、及反日出兵山東屠殺濟南宣傳大綱各五萬份、總表示意義、及辦法傳單十萬份、用汽車散發、組織宣傳隊十餘隊出發宣傳、是日正午十二時、觀音山放午炮、省河各軍艦、及各工廠均拉放汽笛五分鐘、店舖及住戶市民、一聞炮響笛鳴、立即停止一切工作、靜默誌哀、全市商店學校社團、是日均下半旗、門首貼有反對日本出兵山東及哀悼濟南被慘殺同胞總表示之白紙條、

▲梧州 梧州商界、已組對日經濟絕交會、於十八日開始檢查、其辦法㈠由是日起不准日貨入口、㈡自十九日至二十五日、如有日貨入口、不許起運、勒令將貨由原船出口、㈢二十六日以後、倘仍有日貨入口、則實行執獲、當衆焚燬、

▲寧波 東大街大盛綢莊、於廿三日晚密運日貨多件、寄存太平巷趙姓家、事被反日運動會覺察、前往搜獲、現該會已將該莊所存日貨、抄帳蓋戳、再候解決、又本埠各商店、以反日委會扣留各該號舊進日貨甚多、特偕總商會代表赴指揮部、請出爲調停、指揮部已允與市府協辦、又命政府以國貨流通所、亟應積極進行、於念四日委淩子賢于貫一爲正副主任、張樂堯林樵友爲宣傳員、顏聖觀爲庶務員、

▲杭州 杭州民衆對日經濟絕交委員會、對於各商店已進日貨、業已擬定登記條例、製定登記表格、通告各商號各工廠、於六月十日以前來會或向各級商民協會領取登記表、依照登記條例、速行登記、如有逾期不來登記者、一經查出、除將該貨充公外、各該商號主應受奸商懲戒條例處分、又該會議決、凡關於文化上之物品書籍及日本所產各種原料、爲我國製造上及生活上所必不可少而又一時不能覓相當替代品者、暫不禁止、（戊辰社）

▲蕪湖 對日經濟絕交委員會、關於檢查日貨事、在五月五日以後所進者、須檢查扣留、按例處置、即以前所進者、亦澈底淸查、限期登記、過期後方准出賣、調查登記事宜、由對日經濟絕交委員會、總商會、店員總工會共同辦理、如有私進日貨者、店東店員取連坐法、又總商會及各商幫、於二十三日在總商會開聯席會議、討論劣貨登記事宜、議決劣貨登記、至六月十五日截止、其不遵者、處以嚴厲之制裁、

▲淸江 對日經濟絕交委員會、二十日開第一次會議、議決分宣傳・檢查・偵緝・總務・文書五股、函致上海商會、索取日貨商標、

▲嘉興 此次各校學生、出發赴各鄉區勸募慰勞前敵兵士經費、現已次第返禾、將捐簡繳還俟彙集後、公開捐簡、檢點捐數、

日本攫取吉省五路權

張作霖媚日斷送

吉議會通電反對

吉林通信、自奉張在關內失敗、日兵強佔濟南後、即聞日本乘此機會、以助奉爲由、要求奉張將東省吉會（吉林到會寧）、吉五（吉林到五常）、延海（延吉到寧安縣海林站與中東路接）、長大（長春到大賚）、吉海（林吉至奉天海龍縣、與奉海路接）等五路建築權、讓與日本之說、旋又接旅京同鄉來電、謂此事已經奉張認可、並已電召鍾輯五交涉署長來京、不日即將簽字、吉省議會得訊後、以各路關係國權民生、至爲重大、特於十五日開緊急各法團代表聯席會議、討論辦法、經議決㈠電張作霖等、表示吉人誓不承認、㈠推定代表、遂日討論辦法、㈠推代表向督省兩署請將吉省民意代達北京、誓不承認、玆將兩電稿錄左、

（致鍾署長電）（上略）濟南開釁、強鄰壓境、又擬攫取吾吉各路建築權、查各路關係國計民生、至爲重要、倘被一網打盡、吉民何以生存、我公久掌吉林外交、自必休戚與共、務希對於此案、竭力抗爭、始終勿予簽字、路權不失、即國權不亡、全省人民、免作奴隸牛馬、敢不拜公之賜云、

（致全省各機關團體電）玆由外人傳來警信、日本於耀兵山東後、乘勢威脅、對我提出吉會吉五延海長大等鐵路建築權之要求、査鐵路爲國家主權國民命脈、稍有喪失、立招阽危、今日本不顧國際公法、侵入我腹地、自由行動、殺官戮民、攻城據地、公理云亡、正誼澌滅、尙復不知悔禍、更乘機欲攫取我吉林鐵路之建築權、此而隱忍、我七百萬人民同爲魚肉矣、吉林者我吉林人民之吉林、不得人民同意、雖尺寸之微、大軍閥皆不得私與外人、縱外人勾結軍閥、私訂秘約、我七百萬人民亦斷不承認、無論何種秘約、其實絕對無效、絕對無絲毫價値也、本會爲全省人民代表、對日本此次鐵路建築權之要求、誓死拒絕到底、頭可斷、此志不可易、路權存與俱存、亡與俱亡、除電請北京嚴重交涉拒絕外、即希我全省各機關各法團各報館各界父老兄弟羣起聲援、一致抗爭、保路權即所以保主權、致電惶悚、不勝迫切待命之至、吉林省議會篠印

另訊、自濟案發生以來、凡有血氣、莫不憤慨、乃軍閥張作霖、當此水盡山窮之時、尙思苟延殘喘、與日本帝國主義勾結、以圖延長其壽命、近復秘密與日本訂立條約、許允日本在東省新建五路、據報告此係對日本出兵之報酬、㈠吉海路、（吉林省城至奉天省海龍縣與奉海路接、）㈡吉五路（吉林省城至吉林省五常縣、）㈢吉會路（吉林省城至會寧、）㈣長大路（吉省長春至黑龍江省大賚縣、）㈤延海路（吉林省延吉縣起至寧安縣海林與中東路接、）以上五路、吉海路本由吉省官民合辦、已動工一年餘、今忽斷送日人、吉會路名爲中日合辦（不啻日本強築、）原爲吉敦路已動工二年餘、今通車至老爺嶺、現在吉省各界聞五路斷送之訊、羣起反對、但處於軍閥淫威之下、恐亦不敢激昂、結果不免一紙空談、毫不發生效力也、

美國對華態度

◎李錦綸自紐約來電、美國務院所持態度、㈠認滿洲爲中國領土、㈡決不承認日本在滿洲有任何特殊權利、㈢美國認九國條約、拘束日本以及其他簽約各國、至今有效、日本駐美大使與國務卿凱洛君晤見時、否認日本對滿洲有建立保護權利願望、（南京二十五日下午十一時電）

晉豫戰報

◎太原電、敵於京漢路線固守高碑店、津浦線固守馬廠、日來大舉反攻、鏖戰甚烈、我軍北路已出蔚縣、向懷來進攻、截斷京綏線敵軍之歸路、白崇禧二十二日至石莊謁閻、商調第四集團軍北上助攻京漢線、（南京念五日下午十一時電）

◎新鄉電、我孫良誠部十八日佔阜城、劉鎮華部佔武邑武强、十九日佔獻縣、俘獲無算、（南京二十五日下午十一時電）

◎方本仁今日由石莊返京至國府報告第三集團軍戰事情形、隨即北上、（南京念五日下午十一時電）

湘省軍隊開調

◎清鄉署命令第六軍十七師開岳陽・湘陰、十八師開茶陵・攸縣・醴陵、十九師開瀏陽・平江、照原定計劃實行清鄉、第八軍熊程兩師候六軍接防、即向集中地移動、三十五軍教導師調省任省會警備（長沙二十五日電）

◎魯滌平令第五軍四・六兩師移益陽寧鄉及麓山附近、二十三團開澧陵、（長沙二十五日電）

日本發行大宗軍用票在東三省各地使用

日俄戰爭舊事復見於今日

日俄戰爭時、日本曾在東三省發行大宗軍用串票、此票業於前數年收回、市面已無行使者、近日奉天長春吉林等地、又發現大宗日本軍用新票、但票版仍係明治三十七年、有謂日人以此吸收現洋、携至魯省使用、有謂日本將對京奉路用兵、該票價格、原定抵我國幣一元、今以發用甚多、跌至九角四分、該票如右圖、日人侵略我國之野心、躍然紙上也、

趙欣伯化名赴日

奉天通信、張作霖之心腹趙欣伯、偕同駐北京之某日人、於十五日晚、由京來奉赴大連、趙變名王何育、購香港丸船票赴日、此行負有奉張重大使命、與日當局有所接洽、

日兵在溫登岸情形

甘團長電告尚無發生事情

日艦谷風號到溫、日兵上岸遊覽、經駐溫省防軍甘團長電報省垣、蔣司令據報、即覆電妥爲防護、二十四日又接甘團長來電、報告日軍繼續登岸情形、玆錄原電如下、「杭州省政府省防軍司令官蔣鈞鑒、府密、養(二十二)梗(二十三)兩日先後登岸日兵、共約一百二十名、經派軍警分別引導保護、尚無發生情事、地方安靜、謹聞、職甘清池叩敬印、（戊辰社）

時人行踪

◎楊樹莊定明晨赴滬、（南京二十五日下午七時電）

◎中央組織部長陳果夫、赴滬杭各地調查黨務、今晨七時返京、（南京二十五日下午一時電）

◎孔祥熙張壽鏞宋淵源今晚赴滬、（南京二十五日電）

◎趙世暄昨午回寧、日內即赴兗州、（南京電）

◎錢大鈞今午二時來松、在體育場檢閱駐軍、致訓話、六時返滬、（松江二十五日下午九時電）

◎錢大鈞蒞松、檢閱補充團、並參觀縣中校圖書館育嬰堂、（松江二十五日下午十時電）

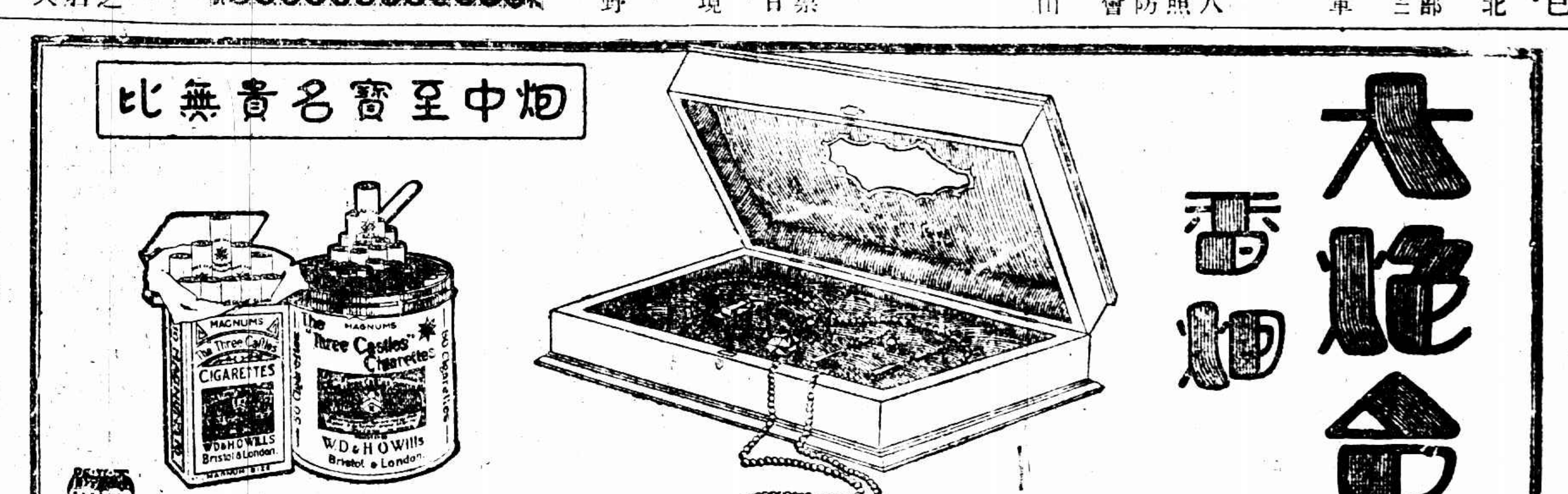

閩取消鹽務包商制度

◎鹽運署宣告取銷延建邵鹽務包商制度、商民得自由販運、（福州二十五日電）

◎整理財政委員會定二十八日開正式會、（福州二十五日電）

溫州捕獲共黨决鎗斃

◎溫州甘團長電陳、昨拿獲共黨金百林、證據確鑿、如何懲處、本日省府議決、准予就地槍決、（杭州二十五日電）

粵省軍政訊

◎總部加派第三路軍十四獨立團、保衛市區、（香港念五日下午九時電）

◎王應榆以小北江匪氛披猖、調呂煥炎部往剿、所遺防地、由十六軍接防、（香港念五日九時電）

◎何春帆部、二十二日移防高州、（香港電）

◎建設委員會二十四日已將四廳組織法通過、呈復政分會、聞定一日改組成立、（香港念五日下午電）

◎籌賑總處災區調查隊、定二十五日出發各區、（香港二十五日下午九時電）

◎省政府以粵路經濟支絀、工人每年要求加薪一次、礙難照准、（香港二十五日下午九時電）

◎市政府令工務公安財政教育局、籌設貧民教養院、（香港電）

◎共黨黃侠生潛回河南、民團遍搜不獲、（香港電）

各方彙聞

◎俞飛鵬來徐謁蔣、陳棗莊礦務、（徐州念五日電）

◎浙江禁煙局長余文燦、今日赴京辭職、（杭州電）

◎日本在華北商輪、將設備武裝、已由日航業公司與日領商洽中、大約不久即實行、（北京念五日電）

◎內政部通令、廢止祀孔、乃廢除迷信之祭祀、並非推倒其人格學問及其文化、對於各地方之孔廟、仍須保護、（南京念五日下午十一時電）

◎蘇政府議决農礦廳設農務農民林礦總務四科、（南京二十五日下午十一時電）

◎春繭甚旺、滬杭路今晚特開運繭專車、（杭州電）

北京公債市况

◎二十五日公債市、九六開盤一九八、收盤一九四七五、後場九六開盤一九八、收盤一九八二五、七長七二七、成交二百五十萬、（北京念五日電）

觸礁美船將沉沒

▲所載華人白人均救起

二十四日西推圖電、美船福克南星號載白人四人、華人二百八十、昨在白林海中坤赫附近觸礁、船前甲板已入水下、船上諸人俱已救起、（路透社）

蘇省政府會議

江蘇省政府委員會二十三日開第六十三次會議、㈠葉劉兩委員提出設立反省院案暨江蘇省反省院章程議案、（決議）令特種法庭起草江蘇省反省院條例、㈡陳委員世璋等報告審查修築公路收用土地暫行條例結果、新公決案、（決議）修正通過、㈢何委員玉書提議如左、（甲）請設立農具製造所案、（乙）請限期清理各縣歷任交代辦法案、（丙）擬請轉呈國民政府請酌增各縣承審員薪俸、並愼選人才案、（決議）（甲）交農礦廳擬具計劃書及預算、提會討論、（乙）交財政廳擬具辦法、提會討論、（丙）交民政廳擬議辦法、提會討論、㈣水陸公安管理處呈爲增加水警薪餉、懇予維持議決原案以示體恤案、（決議）餉增加、確有特別情形、即令財政廳照撥、㈤上海臨時法院呈爲推事林彪辭職、遺缺推薦王建祖接充、懇賜核分別任免案、（決議）照准、

蘇省修築公路收用土地條例

省政府會議通過

第一條、本省修築公路如須收用土地時、依照本條例辦理、第二條、凡修築公路、應先由主管機關將路線詳細察勘、繪具圖說、呈准建設廳立案後依照本條例收用土地、第三條、收用土地分左列三種、（一）官有、指土地之屬於官廳者、（二）公有、指土地之屬於地方公共團體者、（三）民有、指土地之屬於私人者、教會所置或承租之地照民有產辦理、第四條、因修築公路收用土地、應先由收用機關竪立標識、並繪具圖說、送由建設廳核准、轉呈省政府飭縣佈告、並通知業主、第五條、修築公路如須收用官地時、應由縣政府呈請建設廳核准、轉呈省政府行文主管官廳撥用、概不給價、第六條、收用公有及民有土地時、由縣政府查明向業主收買、但以持有印契單照糧串確有證據者爲限、第七條、修築公路如遇有古蹟名勝、或有多數民房之處、應設法避免、但必要時亦得收用之、第八條、業主接到通知後、不得將標識界內之土地售與他人、或用爲建築埋葬及其他一切之用、第九條、就原有道路修築公路時、如查有兩旁業主侵佔官道情事、得呈准建設廳將所佔公地收回、第十條、收買公有或民有土地、應給價額、由縣政府組織評價委員會、分級擬定、呈請建設廳核准、給予官價、第十一條、評價委員會委員由縣政府遴選本地公正人士五人以上充之、第十二條、評價委員會開會時以縣長爲主席、其議案以出席委員過半數之同意決之、可否同數、取決於主席、第十三條、土地收用後因該地而生一切權利義務、均歸收用機關承繼、第十四條、凡收用之土地、其原主擔負之租稅、應按照收用丈尺豁除之、第十五條、收用土地內如有建築物或墳墓須遷讓者、由縣政府於二月前通知業主限期遷讓、由收用機關酌給遷移費、其數目由評價委員會擬定、報由建設廳核定之、第十六條、凡應收用之土地及應遷讓之墳墓或建築物、均應於預定期限內實行交地或遷讓、倘有逾期不交等事、得由收用機關會同縣政府執行之、第十七條、公有及民有業主如願將其土地或連其建築物作爲捐助、得由收用機關報由建設廳酌予特別獎勵、第十八條、本條例由省政府委員會議決施行、並呈報國民政府備案、

公電

◎南京特別市黨務指導委員會電（銜略）頻年以還、內憂外侮、紛至沓來、推厥原因、北洋軍閥及一般官僚政客劣紳豪霸者流、擅利壟權、實階之厲、其大奸巨蠹、如段祺瑞・徐世昌・黎元洪・許世英輩、或係安福罪魁、或爲北洋巨憝、或狗苟以誤國、或蠅營以殃民、（中略）當此軍事節節進展、北伐即將完成之際、彼北洋餘孽、乘其自所造內致來外寇之日、倡所謂息爭對外之謬說、欲以投機資格自欺欺人、企圖再執政權、破壞革命、風聞所播、遠近滑稽、摘奸發伏、義無繫討、所有該逆等藉口對外、自欲賣國、妄謂息爭、催眠民衆、種種險詐荒謬之論、實屬自暴自受紛紛憂患之同胞同志所不容、除依我中央所定策略、希望前敵武裝同志剋日光復京津、首先掃除積習軍閥、並將民國叛逆、次第伏誅、剷除革命之障礙、然後祈禱機組、用外交方式、謀五三事件徹底之解決外、請電崩潰、倘望一致主張、黨國前途、實利賴之、中國國民黨南京特別市黨務指導委員會梗叩、

◎楊樹莊通電（銜略）茲復閻總司令鐵電、文曰太原閻總司令新總司令勛鑒、銑電敬悉、我國民革命軍自三路進擊以來、乘勝渡河、摧城陷陣、敵人望風潰膽、紛紛北竄、底定幽燕、計日可待、我公親統雄師、勞苦功高、迭聽捷音、距離三百、現在國難方殷、時艱孔急、對內對外、惟有一致團結、以求貫徹救國救民之初旨、樹莊不敏、謹當督率全軍、遵從中央命令、追隨總司令暨我公之後、合陸海抱繹、努力奮鬥、以期掃除軍閥、克竟全功、藉副我公殷殷垂注之盛意、敬電奉覆、惟希垂察、諸維鑒照、楊樹莊叩漾印、

健康生活素

億太良記汽車公司 四馬路大新街中
特備新式汽車專送明園賽狗場每位半元
電話中央二四二四或九九九九

自來血 爲健康生活素

人生不能無病、有病必須服藥、故善攝生者、調補於未病之前、不善攝生者、服藥於既病之後、朱子曰、宜未雨而綢繆、毋臨渴而掘井、明乎此、方是與言健康之道矣。

○功能補血生精・補氣旺神○吾人立身天地之間、惟茲精神氣血、精虧者服之、生精種子、神衰者服之、元神旺盛、氣虛者服之、助氣行血、血枯者服之、面色紅潤、常服不輟、病魔不侵。

▲定價大瓶二元 小瓶一元二角

上海五洲大藥房總發行 總店四馬路 分店鐵大橋
各埠五洲分店及各大藥房均有出售

地方消息

無錫

閩家橋醫生被綁 縣屬北下鄉閩家橋有西醫生之閩子倫者、年逾知命、前日上午十時許、該處到有汽船一艘、內有男子十餘人、一擁登岸、即往請閩出診、閩以人數衆多、且又形跡可疑、急即從側門逃出、僱乘小舟逃避、是時來人久候不出、即入內尋覓、不料全無一人、知已逃避、遂相率回船、開駛追趕、至阜橋附近、與閩船相遇、即被跳過五人、將閩拖至汽船上疾駛而去、臨行並開槍示威、閩閩之家屬、已接匪函索贖二千元、並書明接洽地點、現正擬籌措款項、設法往贖、

繭行開秤之第一日 本邑城鄉各繭行、已於初七日開秤收繭、城區與西北鄉計開半數、每担扯價四十元至五十元、西鄉大都開齊、價目自四五十元至五十一二元、到貨均不甚湧旺、東南鄉一帶、定初八日開秤、

奔牛繭行被刦之錫訊 本邑工運橋北瑞生絲繭堆棧、昨接奔牛鎮該棧所開之繭行函報、謂近有邑人某甲等在該鎮后亭橋地方、設立洪盛繭行、開秤收繭、詎第一日（即前日）收秤後、忽有强徒五六十人、手持快槍等類、蜂擁來行、大肆刦掠、經派駐保護該行之水警、出而抵禦、卒以寡不敵衆、結果被刦現洋一萬二千元、並被擊傷水警兩名、生命頗爲危險云、

蘇州槍斃搶刦順康莊盜犯綁赴刑場情形 圖中㈠盜犯程文伯㈡陳玉龍㈢蕭得勝㈣王正才新聞已見昨日本報 潘學古攝

松江

搜查華嚴庵續誌 邱縣長搜查華嚴庵等情、已誌本報、聞此案不但爲朱久望所指控、即邱縣長亦曾派員密查、該僧等恐一時難能釋放也、

監犯解松寄禁 上海漕河涇模範監獄、因修理房屋、將所禁各犯、分寄鄰縣、松江縣收禁者、計三十名、於二十五日到松、

寧波

查獲私鹽 姜山警署廿二日夜在甲村地方查獲私鹽三十四包、及宋阿洪一名、昨由該署將人證解甬核辦、

拿獲綁匪 前日偵探隊拿獲之綁匪應全貴應全富、經偵探隊長訊供確實、並經證人及被害人認明、擬處極刑、呈准省府執行、

南通

通海繭行開秤 通海境內、原設有絲繭公所、今年已取消、本屆各行收束者亦多、致繭市較往年稍疲、自二十四日開秤起、到貨尚旺、繭身亦佳、但每擔價僅開三十六元、以四十五元爲頂碼、

小說叢話（二）（凌霄漢閣）

紅樓夢只是寫大家貴族之家庭黑幕、其謂影射明珠・或順治者、皆似是而非、胥爲主觀的揣測、不足爲據。

紅樓脫胎於金瓶梅而青勝於藍、可謂善用前人者、此人所共見。惟世人讀紅樓而誤以寶玉爲多情種子、甚有頌爲情聖者、此則爲作者之隱約的筆法所誤、作者之寫寶玉、蓋萃淫亂・殘忍・卑鄙・狡猾之罪惡於一身、此拆白之鼻祖、獸行之實踐家也。金瓶之西門慶穢惡不堪矣。然所淫者妓・婢・僕・媼・及他人婦女、不似寶玉之姐妹親戚・長嫂姪媳・除其祖母・母姨外、幾於無倫不亂也。昔聞清初某名士有言、「我生者不淫、生我者不淫、此外皆在可淫之列。」紅樓之「只有石獅子是乾淨的、」亦是此意。

寶玉之粗俗雖不明寫、然時時露出一二以見一斑、如罵晴雯踢襲人之口吻舉動、自是西門慶混混行徑之嫡派、但紅樓之筆曇用雲遮月法、固不能如金瓶之十分露骨、又寶玉與西門慶之身分須有分別耳、然謂寶玉如何溫雅、則亦大可不必矣。其「專在女人身上用工夫、」非抽象的「十挨光」乎。其以西廂淫詞戲黛玉、非輕薄乎。金釧・尤三姐之死、皆以寶玉故、而寶玉之以女子爲犧牲也如故。黛玉算是他惟一之愛人、而藉「候芳魂」又與柳五兒勾搭矣。此與西門之「守孤靈」一段尤酷肖。若鬧書房之穢亂、及以秦鍾爲男色、而又獻身爲北靜王之男色、直兼北京之韓潭人物、與上海之拆白黨人之能事、就事實略加觀察、即可洞見其眞形、而無如腦筋目短者多、並此亦看不出、此可怪之事一也。

三國演義有人顏曰第一才子、亦有聖歎外書聖歎夾批如水滸之方式、然不是「遙遙相對、」就是「預爲張本、」呆呆板板、一望而知爲僞造、且聖嘆於水滸「讀法」中已明言「三國人物事體說話太多了。筆下拖不動、趯不轉、分明如官府傳話奴才、只是把小人聲口替得這句出來、其實何曾自敢增減一字。」聖嘆之評定六部才子書史記・莊子・離騷・杜詩・水滸・西廂、何嘗有三國在內。乃冒牌者既大膽做造、盲目者即信而不疑、甚有因而譽聖嘆筆法之善變者、何不取水滸之聖嘆弁語一寓目乎。此可怪之事二也。

三國演義之筆緻神韻活潑精悍處確不如水滸、更非聖嘆之天才家性之所近、然三國之章法始終不懈、亦自有爲水滸所不及處、又不能專以聖嘆爲憑。

聊齋之文、工力數倍於閱微草堂、然喜閱微草堂者多於聊齋、此無他、聊齋做的費力、看的人也費力耳。猶之工筆畫之吸力不及寫意畫也。

封神演義之好處、全在想入非非、熱鬧非常、即其法寶法術之名目、作一統計表、已爲大觀。此書亦有其特性、別有天地、正不得以人生習見習聞之事實道理作根據、以斥其荒唐。本是神怪小說之大觀、不爲人生事實而設也。其以封神爲主、自有結搆、筆法之狂肆、則體裁自是如此。最奇者李耳周人孔子同時。而周室開國時、已以八景宮大老爺之資格興周滅紂、此所謂「明版康熙字典」之一類歟。

上海紀載

救國男兒 小說 (二山) (十續)

到了上課時候、各學生上了一日的課、將近散學、申先生走到范效蠡的書桌旁邊、對范效蠡說道、你且不要回去、到我教務室來、范效蠡便收拾了書包、跟了申先生、到那教務室裏、申先生便也教他坐下、問他道、上次你同了伍知胥到我這裏、問我的話、你試驗的怎麼樣了、范效蠡道、學生也曾經試驗過多次、祇是其中還有不大明白的所在、因此還在試驗下去、申先生道、你有怎麼不大明白的所在、范效蠡道、第一件我試驗下來、雖然和先生說的八種人、也有不對的所在、但是細細想來、又和先生說的八種人總有些關係、第二件、我歷次試驗之後、同是一句話、有時截然不同、同是一個人、有截然相反、我認他冷淡的、有時卻有熱烈的意思在內、我認他絕望的、閙時卻又有極大的希望在後、這種矛盾的發現、時常不絕、因此反將我試驗的結果閙糊塗了、申先生道、你如何想着這樣試驗的呢、你爲不看他們的正面、倒看他反面、又爲何不尋他正面好的反面壞的、倒尋他正面壞的反面好的呢、范效蠡道、起初我聽了先生的話、也祇顧試驗他正面的、後來覺得他們這般熱心、這般冷淡、都不是從本心而出、試驗所得的結果、全然不是眞相、因此我便從反面試驗、聽了他們說話之後、又處處看着他們的舉動、試驗了幾次、卻是令我大失所望、因爲說話熱心的人、其中大半另有別的作用、不過借着愛國的名、營他的私利罷了、後來學生又想、既然人的行爲、有表裏相反的一種境界、那麼外面熱心的並不是爲國家、外面冷淡的也未必沒有熱心爲國的了、學生便專從外面冷淡的外面看了是失望的所在細細考究、自定了這樣的試驗以後、覺得不但冷淡的那些人們、有多大的希望在內、便是那些外面熱心、內中另有作用的人們、也並不專爲私利、也有不少的希望在內、因此學生便將那些失望的心漸漸改變過來、作了有希望的想、如今學生雖不敢說、所定試驗的方法一點不錯、卻是比那以前兩種、祇知研究正面、和那祇知研究壞的反面較爲眞切了、先生、你想現在學生說的對也不對？

工友先納救國金

基金委員推定 虞洽卿等五人

各界反抗日軍暴行委員會議定之救國基金簡則、業經登報公布、昨有江蘇海門大生三廠工友葉嘉泰君到會聲稱、該廠工友、自願捐納救國基金、當將捐納總數大洋一百四十八元、小洋一百五十一角、送入指定銀行、並給發收據爲證、茲將姓名及捐納洋數如下、葉嘉泰一百元、傅國海·吳金華·各二元、曹煥發二元六角、傅生富·林夏生·朱再喜·朱友喜·李瑞隆·傅富貴·徐順福·曹鴻元·王槐生·薛中華·王順利·瞿進先·鍾寶華·楊金海·屠仁林·徐世懷·屠保林·傅長根·陸仁生·胡兆賴·林友才·等各一元、救國基金檢查委員、額定五人、聞當時執行委員會所推定者、除虞洽卿·徐寄廎·鄔洪年·陳德徵·四人外、尚有一人、爲學生會代表隨體要君、

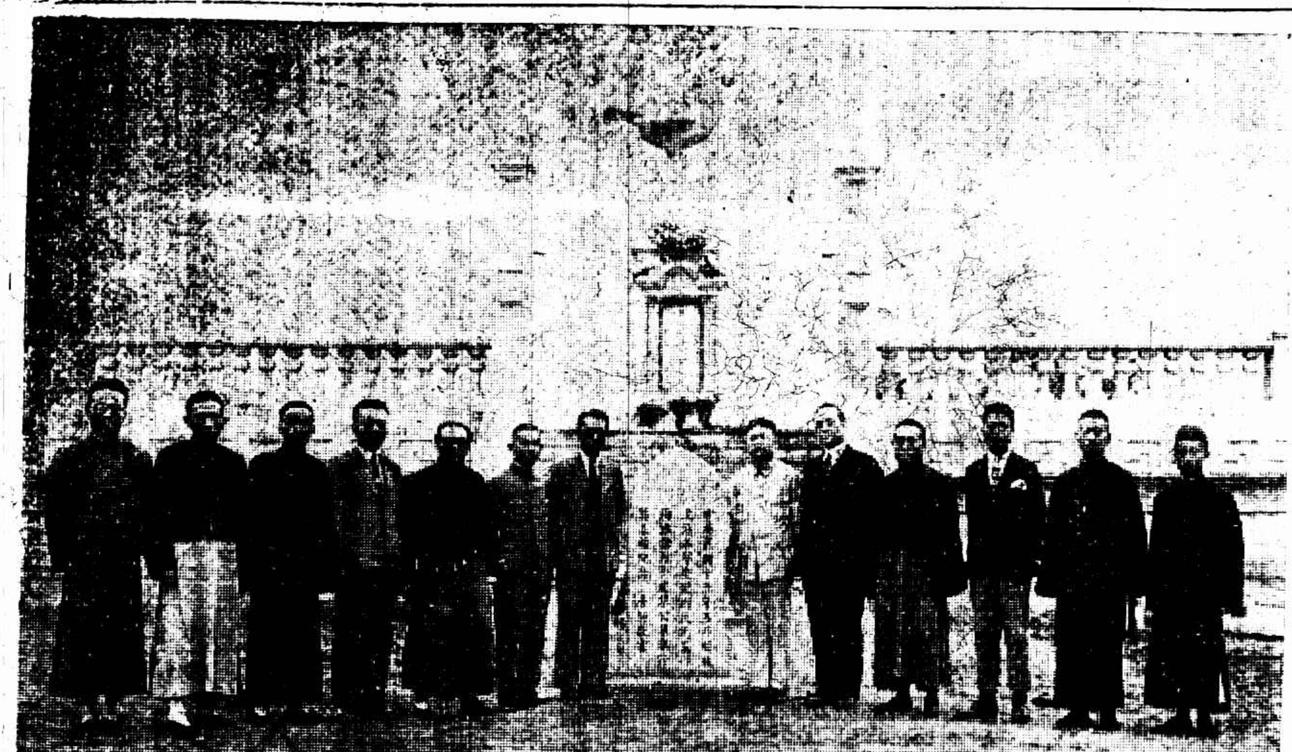

工界大宣傳隊伍增多 天雨改下星期日舉行

工界對日會原定明日(星期日)舉行擴大宣傳、隊旗已發出一百三十六隊、若遇天雨、改於下星期日舉行、

五卅墓告竣之禮成

五卅烈士喪葬籌備委員會以建築烈士公墓工程業已告竣、特於昨日上午十時在閘北方家木橋烈士塋內舉行告竣之禮、到者市黨部陳德徵·王延松·商總聯會鄔志豪·王漢良·成燮春·胡鳳翔·總商會林康侯·馮少山·工會整理會劉雲·納稅華人會嚴諤聲·陶樂勤等、

少年團今晚表演濟案

少年宣講團今晚在演講場舉行定期演講、同時並表演「濟南五三慘案」、各界前往聽講、不取分文、

惠羣女學助餉游藝 明日九時起

惠羣女中學學生會此次因逐戶募捐不易、發起由本星期日上午九時起假座百星大戲院開籌募北伐軍餉游藝大會、節目非常名貴、售券分一元八角二種、如欲預購、直往東西華德路鄧脫路該校接洽、

今日起開始登記日貨

繳納救國基金後可以銷存貨

期限六天…勿觀望

各界反抗日軍暴行委員會通告、案查本會對日經濟絕交大綱施行細則第四條、各大行業有公所公會或各商民協會分會者、應各推委員組織日貨登記處、各該業商店將所有本店日貨向該業公所公會或該業商民協會分會登記、此項登記表、應繕就三份、一份存本店、一份送本業團體、一份由本業團體轉交本會、第五條、凡商店未入公所公會或該業商民協會分會者、應將所有日貨向上海總商會內本會登記處登記等因在案、爲特通告各商店、本會已於五月廿六日開始登記、請各商店速將已進未售已到未出已定未到各項日貨、於五月三十一日以前每日上午十時起下午五時半止來會登記、經調查屬實、按章繳納救國基金後發給通行證、以使銷盡爲止、幸勿觀望、致逾限期而受公衆制裁、是所至禱、

南貨業覺悟！

職工會熱心調查 私進者將受懲戒

南貨業職工會、內部整理完竣、而對外檢查日貨、及宣傳慘案、不遺餘力、連日由汪超、賀琳全體隊員施古風等二十一人、分赴各馬路南貨店調查登記、車站輪埠、亦派人嚴密監視、工作非常緊張、並訪聞自抵貨以來、有多數奸商、仍在私進日貨、一俟偵查確實、將提請對日暴行會核辦、

國貨一覽 (九續)

農工商局遞爲應付日前急需及謀永久提倡國貨起見、爰有國貨一覽表之編制、該項表冊目前行將編竣、茲將編就一部分先行披露、以供國人參考、

▲器具工業門 樂器玩具類

品名	商標	廠名	廠址
大中小號留聲機	人球	當年唱機工廠	轉興路
唱機外件		日興祥唱機廠	天通庵路榮陽坊6
唱片	雙獅	中國留聲機器公司	倍開爾路五六號
球拍	大利	大利球拍廠	海甯路二七五號
教育玩具	金錢	振藝玩具公司	北四川路長慶里
風琴	鷹	上海風琴廠	虹江路一一一號
軍樂器械哨機鋼件		謝慶隆	北福建路一四二號
玩具	寶塔	華盛製罐廠	南成都路口
風琴		廣利風琴廠	閘北寶通路

▲器具工業門 科學儀器類

品名	商標	廠名	廠址
科學儀器	大華	大華科學儀器公司	博物院路二十號
手燈電池火漆	飛鷹	德和電池火漆廠	中華路小西門
物理化學器及文具	(蝶)	寶興通藝館製作所	九畝地富潤里四弄
物理化學儀器藥品	科	科學儀器館總廠	閘北恒豐路三七二號
皮棍	全球	東華皮棍廠	康衢路

▲器具工業門 竹木器類

品名	商標	廠名	廠址
紅木器具		大明昌西式木器廠	閘北天通庵路
傢私	先施	先施工廠	華德路七十號
籐椅		永發祥	老靶子路

米業中怠工 爲資方不踐條件

閘北區

米業職工會以生活條件協訂以來、資方不能實行、虹口元芳路戴恒昌米店工友孫伯君因公殞命、該會提出撫恤治喪等五條件、該店主亦事敷衍、議決根據上次議案、念五日(即昨日)閘北區實行怠工一天、昨日怠工後、農工商局即令復工、並定下星期一在該局雙方談判、

火柴廠罷工 拘去胡巧雲一名

浦東陸家渡燮昌火柴公司新製裝盒部全體童女工、爲要加資、於前日午後三時許拋棄工作、紛紛出廠、昨日上午八時許、由各機關派員到廠勸導、已行復工、詎至正午十二時、因車間男工人胡巧雲一言、又停止工作、其他各部工人因無工可做、亦停工出廠、後胡巧雲拘到警所、供稱係車間工人、兼充廠工會執行委員、當時實係勸導裝盒部工人切勿暴動、如有要求、儘可提出討論、並無其他荒謬言語發出云云、

閘北商會職員分配

閘北商會昨日舉行執監委員宣誓就職典禮、互選常務委員、再由常務委員互選主席團委員、聞王曉籟、王彬彥、范和笙、陳炳漁、陸翊庭、顧竹軒、陸端甫七人當選爲常務委員、王曉籟、王彬彥、范和笙、三人爲主席團委員、

民立學軍開始訓練

民立中學學生軍已開始訓練、由劉鳳麟擔任教授、該委員會各職員名單如下、秘書處沈家驥、設計處陸錫飛、事務處陳炳元、衛生處葛敬武、經理處邵彬如、交通處傅興培、糾察處郭淨佛、

洋布多日貨 又扣留十五件

學聯會經濟絕交委員會、日昨又查獲乘永安輪運往泰州之日貨洋布雙連陸件單連九件、價值二千兩左右、當即扣留交運記公司公記堆棧收存、

菓子揖客

沈某貪利獨担任 當心！內地青年

榨油之菓子、每年滬上運日、爲數頗鉅、皆由日商各洋行經辦、每至新菓子上市、托揖客許給佣金、並派行友偕同至產地直接訂購、今年因抵制關係、各揖客不敢接洽、日商許給加倍佣金、祇有沈某允之、現正與日商議訂辦法、同業勸沈顧念國難、勿貪一時之財、速即回絕云、

立誓！不再買日貨

勤業全校之表示

勤業女師校師生及男女校工等一百數十人、昨在校內、舉行不買日貨的宣誓典禮、誓語爲「我等誓以至誠、當衆宣誓、絕不將血汗所得的金錢送與我們的仇讎日本帝國主義者、今後誓不買日貨、如有違犯、甘受最嚴厲之處分、此誓、十七年五月廿四日」

將近開幕之大游藝會

六月一日起共五天

上海聯太平洋會·聯青社·中華痲瘋救濟會三團體、爲補助我國出席檀香山聯太平洋婦女大會代表之旅費、及聯青社兒童施診所、痲瘋救濟會經費、將於六月一日起舉行大規模之游藝會、㊀六月一號二號下午二時半至六時半、茶舞大會、地點在戈登路大華飯店、㊁六月六號七號下午九時、鄔德山大魔術、及其他新奇游藝、地點在白渡橋南境光陸影戲院、㊂六月八號下午八時、晚餐時裝大會、地點在大華飯店、券價如下、茶舞大會、每張二元、游藝大會、每張二元三元、時裝大會、每張五元(連晚餐)、

傅易明等不認共黨 復旦去年畢業生

住法新界金神父路新新里內之洪松林·傅易明兩人、被淞滬警備司令部在法公堂指控係共產黨嫌疑、請移提訊究等情、本經改期訊核在案、昨又提訊、被告代表律師稱、兩被告確係青年學生、並無涉及政事行爲、今有捕房查明可證、致抄出書籍、實係革命書、並非共產黨書、並請明察、詰之傅易明供、與人向在復旦大學肄業、於上年畢業後、即至日本留學、數月後、即回原籍、於今春來申謀事、不知共產黨之事、洪松林供詞略同、中西官判兩被告交保、改期十四天候司令部將證據交案再核、

京劇大會串

慰勞會 卅一日至六月二日 地點……更新舞台

各界慰勞北伐將士大會前曾議決、聘請上海伶界要人、舉行京劇大會串、茲悉地點已假定更新舞台、擇於五月卅一日·六月一日·六月二日三天、在上午十一時半起、票價定三元二元一元五角四種、可向愛而近路或本台購買、

招商局登記展期

監督招商局辦公處通告、股票登記展期一月、至七月五日止、俟集股東名簿完全造成、再行定期召集股東大會、

崑山人便當 滬安車將展長

滬甯路局前以崑山以東各站乘客擁擠、特於五月一日起增開滬安(字)專車各一列、近來各長距離列車乘客仍未少減、因定日內將該兩區間車展放至崑山、

日使來達密命 假慰問視察爲名

自濟案發生後、日政府藉口視察日僑、慰問軍隊、曾陸續派重要武官多人、來華密傳旨意、昨日又有侍從武官海軍少將、今村信次郎、奉日皇令來華宣慰該國駐華軍隊、於二十四日下午抵滬、如鎮江·南京·蕪湖·九江·漢口·各埠均擬停留、該使此來、實負有重要使命、惟不與我國外交當局、正式接談云、

教育紀載

全國教育會議之第十一日

昨日全國教育會議、第十一次會議、到會代表五十九人、主席楊杏佛、(甲)報告㊀主席報告上次議案、並報告因大會止有兩次、臨時提案終止、致華盛頓與國際聯盟之電已拍出、㊁教育經費組主席委員報告該組第四·五·六·各次審查之結果、(乙)討論㊀教育經費獨立之保障辦法案、決議照審查案通過、另請大學院呈請國府通令各省、凡教育經費已獨立者、照舊維持、未獨立者、即速獨立、如有不遵者、從嚴辦理、㊁庚款興學組織委員會大綱案、決議照審查案通過、㊂教育經費組第四次審查各案、照審查案通過、㊃教育經費組第五次通過各案、照審查案通過、㊄教育經費組第六次審查各案、照審查案通過、㊅教育經費組第七次審查各案、照審查案通過、(丙)臨時動議㊀發表大會閉會宣言案、決議、宣言應由主席指定王雲五等爲起草委員、㊁由大會會同大學院呈請國民政府、從優撫卹高仁崙案、決議通過、㊂中山大學兩廣提案、依照議長來函、及戴先生電、再整個提出討論案、決議通過、再付討論、除中等女校應獨立之設置案、與確定學生會之組織及其法律關係案外、均已照案修正及通過、㊃中等女校應獨立設置案、決議女初中以獨立設置爲原則、各地因經濟與人材故、不能分設者、得於中學中分設男女兩部、㊄確定學生會之組織及其法律關係案、決議交中央黨部、㊅增開大會案、決議本日下午二至五時增開大會一次、

梅溪開五十周紀念會

蓬萊路梅溪小學校、定於今明兩日舉行五十週紀念會、展覽成績、表演各種游藝、

C15

毒蟲咬傷或刺螫

即用此消毒防腐之散補治之

蟲蛇咬傷或刺螫其危險不在當時之痛楚而在毒菌之傳染如蚊子蜈蚣蝎子等咬傷暫時祇覺不適然其毒已由筋絡流入小則發腫潰爛大則有關生命此散補具消毒防腐清血止痛之功一經治立建奇效

各大藥房均有出售 總經理上海四川路德康洋行

主治 溼疹熱痛 癬瘡膿瘡 痔瘡癰疽 爛脚蟲咬 毒傷灼傷 刀傷打傷 以及一切 肌膚疼痛 等患

此藥搽諸般皮膚病瘡瘍等效驗著

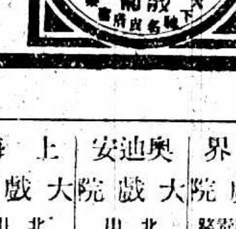

必照此盒樣購用

戲院	地址	今天日夜開演
大舞台	三馬路	▲日戲▼ 冀州城 東王莊 女起解 霸王別姬 ▲夜戲▼ [illegible]
上海舞台	四馬路口	▲日戲▼ 鐵公雞 新玉堂春 俠奇中 容奇 ▲夜戲▼ 鐵公雞 虹霓關 離間計 鄱陽湖
丹桂第一台	四馬路中	▲日戲▼ 梅龍鎮 南天門 拿高登 借東風 ▲夜戲▼ 廣泰莊 虹霓關 胭粉計 新玉堂春
共舞台	法租界	▲夜戲▼ 探陰山 雙挑華車 全本四郎探母
共和影戲院	西門方濱橋	半張鈔票
中華大戲院	法大馬路吉祥街口	獅子樓
北京大戲院	北京路貴州路口	情天血淚
百星大戲院	老靶子路口	愛姆登
通俗大戲院	大東門小南門	窮人之妻
虹口大戲院	虹口乍浦路口	禁宮艷史
夏令配克大戲院	靜安寺路	愛姆敦
恩派亞大戲院	法租界霞飛路八仙橋口	紅蓮寺
萬國大戲院	西華德路莊源街	五女復仇
中央大戲院	六馬路	海外奇緣
新中央大戲院	北四川路海寧路口	歌女懷春
卡德大戲院	新閘卡德路口	戰地之花
世界大戲院	閘北西寶興路	柳暗花明
奧迪安大戲院	北四川路	皇后夢
上海大戲院	北四川路	深宮奪美
東華大戲院	法租界霞飛路	楊花劫
卡爾登大戲院	靜安寺派克路	孽海花 (第一次三點 第二次五點半 第三次九點一刻)

張作霖衛隊已回奉 在京奉路各站警備 防張途中危險
日本大批軍隊續抵天津 日兵在北京裝設軍用電話
日攫吉省五路權 爲助奉報酬 若議會通電不承認有效
日本又在東三省發行大宗軍用票
日本政潮擴大 民政黨商議澈底彈劾田中內閣 政友會亦發生裂痕 黨員演說不信任田中

張作霖逃奉警備 衛隊布滿京奉路

◎報載京紳密議、時局如發生變化、公推耆老仿上次辦法、組臨時保安委員會、維持治安、(北京二十五日下午六時電)

◎據官電京奉路各要站、皆布有張作霖之衛兵、于芷山之第八師及吉黑兩省之關內兵、以貨車三百輛、編成十七列車、向奉天後送、又自二十三日晚、迄二十四日、有衛兵一千五名返奉、已任省城之警備、此外在省北吉林第十五師及黑龍江園、亦陸續向奉撤退、從事準備、俾張作霖可安然返奉、(奉天二十四日東方電)

◎駐奉張學成所部之第十七師、赴榆關駐防、(奉天二十四日電)

◎東邊道內大刀會二千名、聲言將攻擊通化興京二縣城、(奉天二十四日電)

◎吉黑防務空虛、吳俊陞派奉天憲兵五百名、分赴各大埠維持治安、(奉天二十四日電)

日兵大隊續到津 在北京裝軍用電話

◎名古屋師團先鋒隊八百人、今晚由日本抵此、中有炮隊、主隊三千人明日將到、(天津二十四日電)

◎日兵在京裝設軍用電話、由東交民巷至雙橋無線電台、(北京二十五日下午六時電)

◎外訊、日本決增派軍艦六艘、暫定塘沽、侯水漲後開入白河、(北京二十五日下午九時電)

◎本日召集之日英美法意五國駐軍司令官會議結果、成立各國軍共當警備之任之協定、惟本擬送達南北兩軍指揮官之列國警備區域設定並南北兩軍禁制地帶之通告、則行中止、(天津二十四日東方電)

◎日本外務省情報部若杉要於二十六日乘大安丸由東京出發、赴青島觀察山東各地之情況、定六月下旬歸日、(東京二十五日電通電)

張作霖喪心語 與日人關係如此密切

◎華北時局、愈趨重大、二十四日午后三時、日本記者團入府謁張作霖、張對之作如左之談話、關於貴國與東三省並余之密切關係、或兩者間之感情、茲更無待嘵舌、余於此次戰爭、乃臨之以莫大覺悟與決心、此戰爭結果如何、對於貴國並東三省應有直接關係之語、乃前晚芳澤公使在此室內向余所述者、貴國亦不得不與以重大注意之事、乃當然者也、余曾屢述余有負完全責任以維持東三省治安之決心、此語於此際當再行聲述、目下我軍正向有利進展、將來擊破敵軍後、更將由保定深進與否、固爲戰爭之事、完全不能豫測云云、本日之會見、乃張作霖就任大元帥以來約一年間最初接見新聞記者之事、(北京二十四日東方電)

◎外交界方面消息、日本口頭允許張作霖、以山東還之奉方、但訂有下列三條件、㈠應許日本享受山東之特別利益、㈡不許與革命軍合作、在奉軍勢力範圍內之民衆、不得有反日運動、㈢日本對奉軍、應有軍事上之補助、(南京二十五日大中社電)

北外部之把戲 亦說不承認日本覺書

◎今日北京外部宣言、對芳澤十八日面謁奉張所提節略稱內亂將及於京津東三省、不得不採適當有效之措置一節、中國斷難承認、而有切實聲明者、東三省及京津均爲中國領土主權、即使蒙何影響、外僑安全、中政府自負保護之責、深盼日政府鑒於濟案、勿再有不合國際慣例之措置、並謂日本此舉、與一九二二年九國間華府會議條約所載、締約各國尊重中國主權與獨立、暨領土與行政之完整、及不得因中國狀況、乘機營謀特別權利兩項、顯有牴觸、此爲國民所惋惜等語、二十五日由外部照會日使、正式聲明、(北京二十五日電)

◎外交部今晚發表答覆五月十日日本覺書之公文、略謂日本之關中國內亂早息北京政府深爲感激、惟日本所持亂事如向京津發展而波及滿洲、則日本擬取適當有力方法、以應付時局之語、北京政府不能承認、蓋京津與滿洲同爲中國土地、如加侵犯、則將損及中國主權、無論地方安危與否、北京政府將負外僑安寧之責、深望日政府勿再有違背國際法習慣之行動、俾全兩國友交、且日本所擬施之行動、實背華府九國公約之原則、中華民族深爲扼腕云云、(北京二十五日路透電)

日令北兵退出青島 不限定撤退時間

◎日本第三師團司令已請青島北軍退駐距青島七哩之處、惟未限定撤退之時間、(青島念五日路透電)

◎安滿第三師團長本日對青島中國軍隊發宣言、要求退至距青島二十華里以外、右宣言未聲明期限、(青島二十五日東方電)

奉天禁學生反日

◎奉天教育廳召集各校校長、禁止學生反日運動、(奉天二十四日電)

◎奉天新亞日報、著論反對日本出兵、東北大學學生組織濟案後援會、日領謂爲無故排日、向交涉署提出抗議、(奉天二十四日電)

奉軍紛紛退奉

◎由張家口撤退之奉軍軍火戰馬、昨有兩列車過京運奉、(北京二十五日下午六時電)

◎京綏路奉軍已全部退集下花園南口、(北京電)

◎湯玉麟司令部移設懷來、(北京二十五日下午九時電)

馮軍由河間北進

◎以馮軍韓復渠軍爲主之有力部隊、由河間以東地區北進、二十一日達張各店(譯音)附近、欲扼由馬廠赴保定之汽車路、以斷北軍之連絡線、奉軍十六軍及孫傳芳軍之一旅、被馮軍壓迫、二十二日起、正向馬廠附近退卻中、(天津二十四日電)

◎據赴滄州方面前線視察本日返津者報告云、在滄州以南南軍前哨與南軍之距離約達四十里乃至七十里、褚玉璞張宗昌兩軍守備右翼至河間附近左翼至東光附近之線、尤以東光附近屢爲南軍便衣隊脅迫、(奉天二十四日電)

◎馮軍步兵現在佔領南皮泊頭鎮等黃河北岸一帶、於南皮後方、似有相當南軍、但其數未悉、(北京二十四日東方電)

馮閻軍向奉軍總攻

◎據北京電稱、京漢路有大戰、國民軍猛攻奉軍、奉軍右翼敗退、馮玉祥之主力軍似擬在京漢津浦兩路間進攻、現正取道河間北進、(東京二十五日路透電)

◎以山西軍爲主力之閻錫山馮玉祥聯合軍、二十二日起、向京漢線正面奉軍第八第十第十六軍各陣地作全線猛烈總攻擊、有力之一部隊繞至奉軍右翼、形勢頗形危急、(北京二十四日東方電)

張宗昌鎗斃說

◎傳張宗昌有被何豐林槍斃訊、(徐州念五日電)

第四集團北伐隊

◎第四集團北伐隊、爲第三十・第三十六・第十七・第四十四・第四十三等五軍、獨立第二・第五・第八等三師、總預備隊爲第七・第十二・第十九・三軍、三十六軍限三十一日前開至正定、十七軍續發、各軍限期向石莊集中、四十四軍由湘出發、前站已到湘潭、(漢口二十四日電)

◎第四集團軍三軍團長、有定白崇禧・李品仙・魯滌平說、(漢口念五日下午九時電)

◎第二三路總指揮部二十五日明令取消、(漢口念五日下午九時電)

魯滌平返湘

◎魯滌平二十四日返湘、定二十八日就湘省清鄉督辦職、(漢口念五日下午九時電)

◎武漢政治分會二十六日接收湘鄂政委會、(漢口念五日下午九時電)

浙政府請嚴懲程潛

◎浙省政府今日會議、臨時提議電請中央從嚴懲處程潛、議決通過、(杭州二十五日電)

國府議決要案 今日開臨時會議 決定駁覆日覺書

◎今日國府會議、㈠中央政治會議咨開、據政治會議武漢分會李主席電請咨政府免去程潛本兼各職等情、當經本會議決第六軍長兼第四路總指揮程潛、應即免職、聽候查辦、請查照辦理、決議照准、㈡中央政治會議咨開、本會議任湘省政府委員及廳長(名單已誌前報)又裁撤兩湖臨時政委會議決照任命並明令裁撤、㈢中央政會咨請任命法官懲戒委會委員、決議照任命、㈣外長黃郛電請准辭去本兼各職案、決議慰留、(南京二十五日電)

◎今日國府議決要案、㈠第四集團軍總司令李宗仁東電請任白崇禧爲第四集團前敵總指揮、議決照准、㈡中央政治會議提議組織之逆產委員會、議決照辦、交法制局先草定該委員會組織條例、由下次會議討論通過後、成立委員會、㈢馮總司令來電、以答覆日本覺書刻不容緩、特呈述答復之意見、討論之後、決定明日舉行國府臨時會議、將擬定之駁覆書作最後之審核、即行送出、㈣議決優䘏前革命死難烈士程家檉丁軫、(南京電)

國府議外長問題

◎今日國府會議、以山東省政府主席孫良誠在前方指揮、議決以石敬亭暫代主席、(南京二十五日電)

◎今晨國民政府開會、對外長黃郛辭職事、討論甚久、結果發明令挽留、但會議散後、李烈鈞・張靜江・于右任・譚延闓・何應欽等、復在建設委員會內開一會議、對於外長問題、又加討論、結果未詳、(南京二十五日電)

英議員再問日本行動

◎工黨甘維錫今日在下院問英政府對於日本對滿行動之聲明、予以何種答覆、外部次官藍浦森答稱、日本聲明無須答覆、甘維錫又問政府是否以爲英商在山東與滿洲之利益、現仍保全、可以滿意、政府已否採行任何方法以維護此項利益、藍浦森答稱、日本明白說明其行動之理由、在不使滿洲陷入內戰中、甘維錫稱、然則有日本在實際上以滿洲爲其保護地之危險、如是、英國條約權利何在乎、藍浦森答稱、渠不與發問者同意云、(倫敦二十四日路透電)

濟電局職員遭難情形 青局再通電聲明

◎青島電局職員通電云、承津局轉寄順天時報新聞索悉、查濟垣發生五三慘案後、濟局同人、傷亡流離、備極艱險、當時郵電路阻斷、消息隔絕、敝局同人最初電文、根據避難來青同人所述情形、係促居地窖絕食數日等字樣、蓋自三日後槍聲不絕、濟局鄰近膠濟站、進局一帶線路、均爲日軍用機關槍掃斷、維時無線電台桿線收報機等、並被毀壞、所有濟局在宿舍內之半數同人、均因路上禁止通行、不克到局值班、其在局內之半數同人、亦不得不入居地窖、以避槍彈、而局內所存糧食不多、且未能外出購辦食物、因此該局同人缺乏飲食者數日、至八日日軍隊佔駐局屋、濟局同人一面拆卸機器、一面出走避難、日軍隊漸即在濟架設槍械、以上均係該局避難同人所稱述者、所謂促居地窖絕食數日云云、委係事實、未嘗捏造、至何以各新聞紙傳聞過甚、則殊非意料所及、但平心而論、所以使濟局同人促居地窖絕食數日者、實受日本出兵之賜、況自七日至十日內、日軍炮轟歷城之際、該局同人中彈當時傷亡者二人、受傷者約十人、不知下落者約二十人、十日以後、該局同人赴局僅能行至傳達處爲止、日軍隊未許入內、十五日濟青一線開始通報、該局同人出入亦僅以樓下爲限、樓上仍被日軍隊佔據、再三理論、二十一日由軍隊退讓六室、其餘各室之被佔居者、依然如故、該局同人懾於威勢、始終禮讓、然而其有因避難來者、每言及此、無不氣憤塡胸、凡此所述、不難覆按、京局洋總管畢德生君當亦能詳言之、吾人處世論事、自應以公理爲根據、夫豈隻手片言、可以掩盡天下耳目哉、誠恐同人未明眞相、用特縷陳、幸惟公鑒、青局同人叩敬、

厦門拒日水兵登陸

◎大井艦水兵請登陸遊南普陀、經當局婉拒、(厦門二十五日下午八時電)

日親王遇刺說

◎厦門報載日本久邇宮親王二十日在台中車站遇刺、受微傷、獲兇手一日人、年二十餘歲、合督以下引咎辭職、禁止報載、久邇宮親王現到澎湖、(厦門二十五日下午八時電)

日內閣彈劾聲又起

優詔問題爲田中維持政權而發生……各方認爲關係重大……田中當負重大責任……民政黨會商澈底的彈劾……政友會會員對田中總裁爲不信任之演說……政友會已發生裂痕

二十五日東京電、文部大臣水野已辭職、內閣之不和、於是更形暴露、衆信日內似將續有發展、今內閣或將因以破裂、(路透社)

二十五日東京電、民政黨關於水野文相之優詔問題、二十四日發表聲明書、非難首相及文相之言動、略謂彼等僅顧維持政權、而不顧皇室之累、誠不勝惶恐云云、又該黨關於本問題於今日開代議士會、以揚彈劾現內閣之聲、濱口總裁謂事關皇室、故力主愼重、(東方電)

二十五日東京電、宮中方面於水野文相之優詔問題、頗重視、傳已將非公式之意、向樞府通告、即將來國務大臣等拜謁之時、不得不令內大臣或侍從長侍立、以免生出如此次之疑惑云云、(東方電)

二十五日東京電、政友會之臨時大會、於政局之不安與紛糾裏、本日在本部開會、田中總裁演說後、即舉行役員之改選、選定川原茂輔爲總務、島田俊雄爲幹事長、及其他新役員若干名、正將休息之時、胎中楠右衛門忽痛烈詰難現內閣之人事行政、公然對田中總裁爲不信任之演說、有多數黨員拍掌和之、黨內之總裁派與反總裁派之決裂、業已開其端緒、今後或將愈趨於激烈、頗堪注目也、(東方電)

二十五日東京電、水野文相因優詔問題之紛糾、遂堅固辭職之決心、今晨九時訪田中首相陳述辭職之決意、謂關於本人之言動、以致外間觀爲累及皇室、釀世上之物議、誠不堪恐懼之至、因此願潔身自決、首相亦諒其意、接受其辭表、首相即內奏推舉前藏相貴族院議員勝田主計爲後任、文相於本日午後九時舉行親任式、(東方社)

二十五日東京電、對於優詔問題一般之輿評、皆謂不能依水野文相一人之辭職解決之、寧依水野文相之辭職、田中首相之責任更加重大、上院方面之空氣、尤爲險惡、皆以爲田中首相掛冠待罪於闕下、實爲當然之事、將來或將依共同動作、問責於政府、亦未可知、民政黨已在有志代議士會商定徹底的糾彈優詔問題、本問題之前途、蓋帶非常之重大性也、(東方社)

二十五日東京電、優詔問題今已重大化、政府方面謂水野爲掩飾、而採輕卒之行動、大加非難、關於總理言明與水野言明之不一致、政府方面將發表聲明書、小川鐵相恐有疑義、更加說明如下云、「水野文相之留任、係決定於念三夜田中總理之進謁皇上時以報告之意味奏上顚末、順序上將水野辭表呈諸皇上、並無請皇上承認或請裁斷之意、水野之參內、係自發的、非出於總理之要求、(電通社)

二十五日東京電、貴族院各派以優詔事件爲憲政上之重大問題、擬警告政府、(電通社)

二十五日東京電、尾崎行雄放棄維持政府之態度、非常憤激、謂非總辭職不可、否則將危及日本國體、(電通社)

二十五日東京電、水野文相於二十五日上午九時赴永田町官邸訪問首相、再提出辭呈、其後任已決定勝田主計、本日午后舉行親任式、(電通社)

二十五日東京電、因水野一人之故、引起軒然大波、能否度此難關、殊爲疑問、政友會議員原田十衛決與小泉同時脫黨、(電通社)

濟南傷兵被日兵屠殺 全院二百餘人 逃出者僅二人

二十六軍前方病院庶務何藏卿、於前日由濟南脫險回杭、據談五三慘案情形如下、是日日間、各軍奉令退出濟城、夜間十一時、盛傳日兵將圍攻病院、乃由全院職員及傷兵二百餘人、均臂圍紅十字徽章、以資識別、不料四日下午一句鐘、先由武裝日兵一名、闖入院內、不分皂白、槍殺病兵、醫官岑振朝、(字獻瑞甬籍杭寓吉祥巷怡養廬)、勸阻無效、反遭槍殺、余亦遭槍刺左手脈部、昏厥倒地、俄而日兵大隊亦到、用機關槍掃射、全院員兵、多被慘斃、院中屍體雜陳、晚間忍痛避入鄰右民家、深夜又被日兵搜獲、向胸部猛刺、痛絕倒地、日兵始去、該民家大小五口、亦遭槍殺、幸余旋即甦醒、又忍痛避入民家、匿於床下、始免於難、至十日始易裝混出濟城、全院員兵、生還者僅余及職員二人云、

濟南同胞被日人拘禁 軍會政訓部通電營救

軍委會政訓部對於濟南同胞被日人拘囚、異常悲憤、特通電全國、請一致援助、並呈國民政府咨外交部請求嚴重交涉、務使被執者悉數得早日釋放、原電錄下、頃接駐山東篠縣國民革命軍第九軍第十四師政治訓練部主任韓涵智(二十)電稱、職此次因病留濟醫院休養、至被日奴執去幽居兩晝夜云云、並謂被執二百餘人、請設法早日脫離虎口、毋任盼禱等情、據此查自濟案發生以來、我國文武官吏軍民人等、除慘遭日兵殘殺、業經外交部迭抗議外、其被拘囚之人、爲數尤衆、大都禁閉凌虐、酷肆毒拷、該主任韓涵親身備歷、人證昭然、據稱同被拘囚者、尚有二百餘人、則此外未與該主任同拘一處者、尚難數計、死者之仇未復、生者之救宜急、除由本部呈報國民政府並咨請外交部迅予交涉、務期早日悉數釋出外、合亟通電各界、一致急起營救、是所至禱、軍事委員會政治訓練部主任戴傳賢、兼代主任何思源、副主任方覺慧叩印、

日兵在青濟之橫行

青島通訊、自我軍退出濟南後、日兵之凶焰、並未稍斂、且更囂張、將濟垣中國警察完全繳械、後復任意搜查商戶居戶、不但存有自衛槍械者被其攫去、肆盡凌虐、且商民家有貴重物品、亦多乘間搶掠、並散布謠言、謂蔣馮兩總司令定期併力攻打濟南、無知商民、將信將疑、遂多數逃避青島、捨棄家室財產、一任日兵席捲而空、所有膠濟沿路之土豪劣紳、因平日所得造孽之錢、囊橐甚豐、更紛紛托庇於日人、納費保險、其情形至可恥也、膠濟路刻雖通行、多爲輸運日兵及軍用品、售賣客票極少、貨車絕無、至日兵確數、雖傳說不一、無從統計、就其由青島登陸時約略計之、當超過兩萬、強半運送濟南、餘則分布膠濟路一帶、留青島者則多爲海軍陸戰隊、查日兵駐紮範圍內、共設飛機場三處、一在濟南、一在坊子、一在滄口、均係佔用民田、統計不下十餘頃、且機場麥田居多、十數頃即可製造數千之貧民、不爲盜匪、即屬餓殍矣、飛機約二十餘架、無分晝夜演習、飛行山東各地殆遍、鄉民聞聲惴惴、若大禍將臨、日前在青六機同升、一機墜地、觸死兩機手、青島目前形勢、幾如數年前日人管轄時代、市內晝夜日兵梭巡、車站碼頭、日崗林立、逆軍祝祥本顧震之部隊、形同贅疣、市民哄傳日方擬迫逐祝顧離開青島、否則即予以繳械或亦迫之使變之一道耳、現在膠東一帶、計有祝祥本殘兵五六千、方永昌殘兵一萬三四千、顧震之殘兵一萬餘、劉志陸殘兵一萬餘、統計四逆現有部衆、多不過四五萬之譜、徒手兵居四之三、有槍者不過四之一耳、於是膠東各縣、徵調重疊、搶掠紛紜、而甘省東西之災刦、無輕重之分矣、(中央社)

慰勞北伐將士運動會特刊

（十七年五月廿六日）

Second day c etic Meet for War Relief Fund.

（第三期）

民立女中學與两江體育專門學校比隊球民立蘇祖惠擊球情形　張有德

Miss Soo Tsu-Wei of Ming Li Girl School smashing ball in a volley game against Liang Kiang Physical Culture School.

民立女中學隊球隊昨日戰勝两江體育專門學校　張有德

Volleyball Team of Ming Li Middle School for Girls winning game from Liang Kiang Physical Culture School yesterday.

東南體育專門學校隊球隊昨日戰勝愛國女學　張有德

Volleyball Team of Tung Nan Physical Culture School for Girls defeated Ngu Kuo Girl School yesterday.

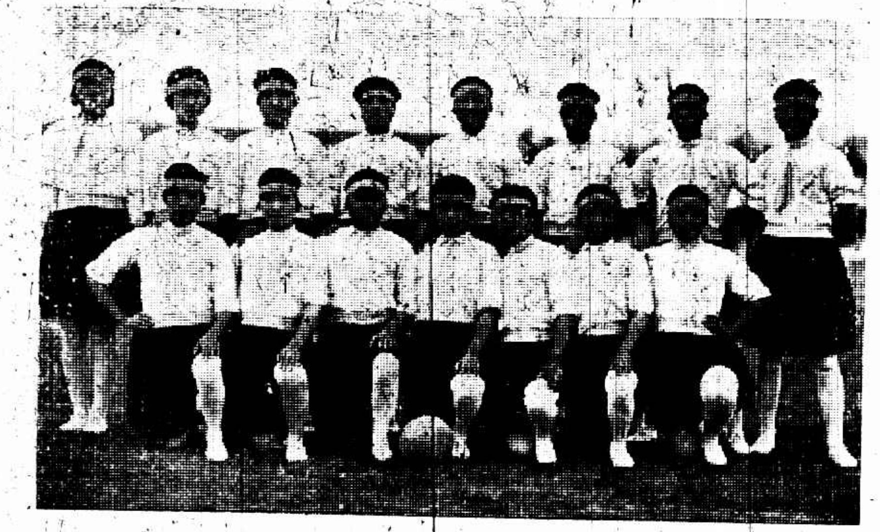

两江體育專門學校隊球隊　張有德

Volleyball Team of Liang Kiang Physical Culture School for Girls.

愛國女學隊球隊　張有德

Volleyball Team of Ngu Kuo Girl School.

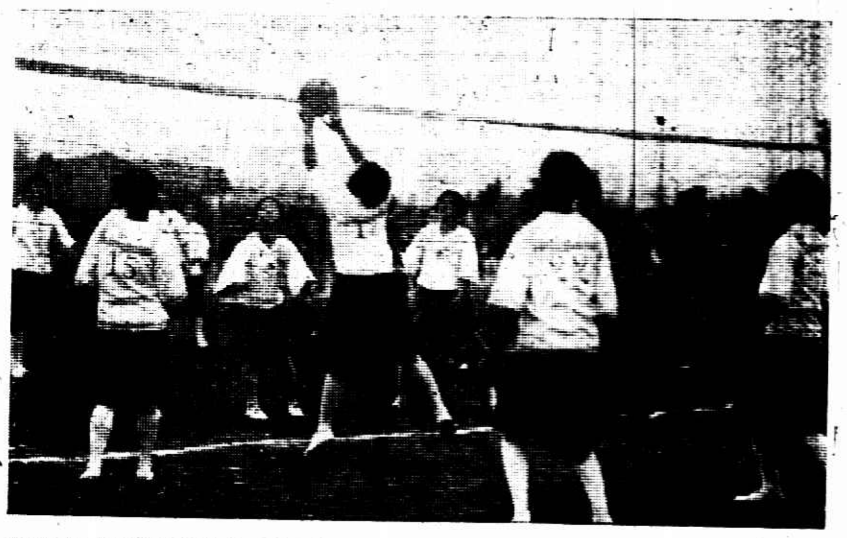

東南體育專門學校與愛國女學比賽隊球　張有德

Volleyball Team of Tung Nan Physical Culture School for Girls vs. Ngu Kuo Girl School.

三級跳遠情形　張有德

Hop-Step-Jump.

撑竿跳高　張有德

Polevault.

八百米賽跑終點　莫仲良

Finish of 800 meters run.

得網球錦標之光華大學選手　張有德

Champion Tennis Team—Representatives from the Kwanghwa University.

千六百米替換賽跑之優勝組（復旦大學）　張有德

Winners of 1600 meters relay (Fuh Tan University team).

優勝運動員之三　左三級跳遠第一王季准中跳遠第一黃國英右擲標槍第一伍縄武　莫仲良

Field Stars—From left to right, Wang Chi-Tsung, hop-step-jump champion, Hwang Kuo-Ying, broad jump champion, and Wu Zung-Wu, javeling champion.

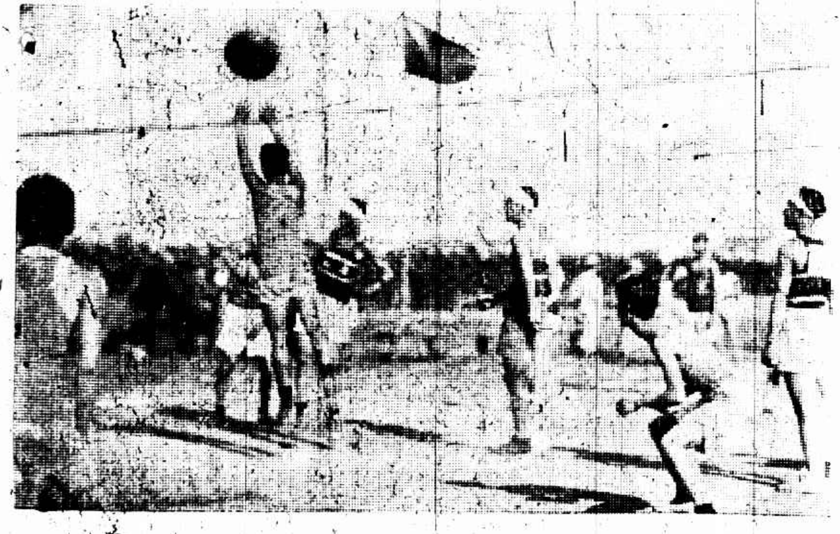

浦東中學與廣肇公學比賽隊球　張有德

Volleyball Game—Pootung Middle School vs. Kwang Zao Public School.

雨中觀客之一部　張有德

Part of spectators in rain.

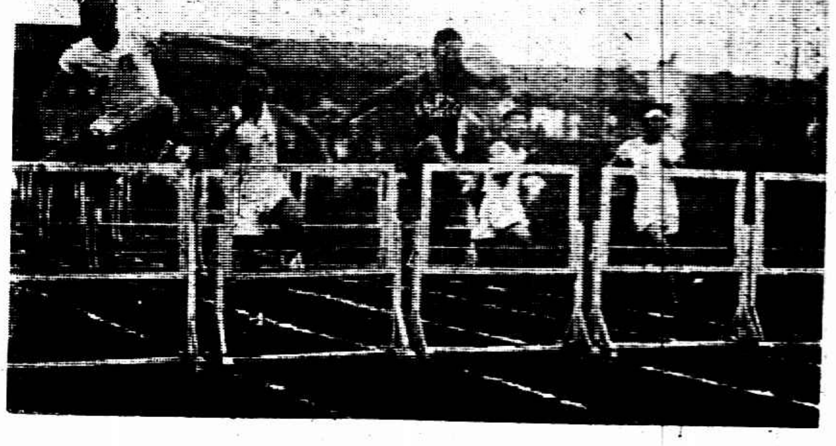

百十米高欄決賽　莫仲良

Final of 110 meters high hurdles.

警·探·捕·大破匪窟

胡家宅 萬竹路 平涼路……

四十個男女綁票匪異途同歸

散佈荒田中猛轟 兩肉票同日脫險

—孫嘉祿跳窗逃出—

▲被匪擄去時之情形 最後一處發生激戰

滬杭甬鐵路管理局機務處副總管孫嘉祿、湖州人、住宅在北車站旱橋南堍南林里七百二十六號、十七日中午十二時、孫乘包車從機務處返家午餐、車經新民路百祿路地方、遙見前面停有黑色汽車一輛、車角上插有紅色綢旗一面、上書黑字、隱約似爲某府喜事四字、包車拉近汽車傍、突有綁匪四名、從汽車上躍下、一匪出手槍恐嚇、餘匪挾孫登汽車、執槍之匪、亦隨之登車、坐於孫傍監視、未由一匪開機、朝南至新疆路、向東疾駛而去、時包車夫鄭鳳高見其主人被綁、因懼匪槍、未敢聲張、迨汽車開去、乃大聲呼喊、該處崗警得悉、狂吹警笛、號召鄰崗追趕、至新疆路底華租交界處、該處甘肅路之站崗華捕乃協同趕逐、無如匪車甚速、瞬在海寧路失踪矣、包車夫乃回家報告、同時分報華租兩界警務當局、請求緝緝、至昨日上午、新閘捕房即得此案之線索、得以破案、

▲先在各處緝獲多人 先是新閘捕房華探目范德受、包探馬宗來、韓華亭、趙子紅、張安康、馬晏馳、羅良炳、張炳成、管宗餘、劉宗漢、沈壽章、王永俊、自得孫嘉祿施再春被綁報告後、即各自知照探夥、在在留心、嚴密偵緝、數日內、已得端倪、顧以佈置調查、尚有不妥處、迨至昨晨五時、始確定綁孫匪徒、匿居城內、當即全體分乘汽車出發、投城內沉香閣二區公安局一分所、要求派警協捕、韓祖緗所長即派高鴻賓巡官等、協同各探員啣往九畝地萬竹路二十七號、因恐打草驚蛇、乃假道其比鄰二十四號之曬台上、躡足越至二十七號、突然將二十七號之曬台門打破、一擁而入、時各匪睡夢方酣、陡聞門響、先後驚醒、婆娑睡眼、猶頻問爲誰、而一剎那間、牀前已滿立探員、即欲拒捕、亦已不及、乃束手就逮、計男匪六名女匪二口、一併押之登車、帶至公安局、供出尚有同黨、匿跡愛海路三十一號、乃復馳往、拘得匪徒三人、復據供出尚有餘黨匿於法租界中華旅館、當經馳往、果又拘獲男七女一、一併帶入公安分所、旋即帶回捕房、時已十一時半、至十二時、匪衆復供出尚有匿票密窟、在麥特赫司脫路八百十二號、探等乃馳往、又獲男女匪各二、抄出手槍二支、一經訊、即供出肉票藏於滬東楊樹浦平涼路寧國路角、探等因該處荒僻異常、恐有不妥、特向各捕房請派幹探二十三人、馳往拘拿、而類似野戰之拒捕格鬭情形、亦即於十二時四十五分發生矣、

▲匪探格鬥肉票出險 匪衆自綁得肉票孫嘉祿、即數易其地、而平涼路二百零五號房屋、即爲其藏匿肉票地之一、是屋於二星期前、由一形似木匠者、前往賃租、房金十五元、已付訖、探衆汽車甫駛到、匪窟內看守肉票之匪徒、早經瞥見、立即知照餘匪、擊持手槍自窗內向來探轟擊、探衆見匪開槍、立即四散、該處本多荒塚、探衆乃分伏於墳叢中、亦各將手槍向匪窟開放、窟內綁匪因拒捕、無暇顧及肉票、孫嘉祿即於斯時突然自前窗躍出、奔數武、因受震過劇昏暈於地、探等急冒險前往、將孫救起、扶登汽車、一面由楊樹浦捕房電請戈登路捕房、派警備車前往該處協捕、不一時、紅色之警備車、已蹙然止於平涼寧國角、隨車來者、計有、華印捕六十餘名、紛紛下車路即以匪窟爲發槍之的、

▲傷斃一匪生擒其四 當探自窗內躍下時、匪衆正全力灌注於拒捕、對肉票初未絲毫顧及、迨孫爲探救起、方始覺察、有一匪名張長發者、挾鎗亦自樓上躍下、向荒田內圖逃、但爲探捕所發槍聲中、當場擒獲、另一匪名小根者、異常凶悍、獨自挾槍自後窗出發鄰居、從屋後東文德里口之屋簷鉛皮上躍下圖逃、但探捕早已發見、即轉其槍、向小根施放、小根欲逃無路、藏身里口、頻向荒田內探捕發槍、是時、有包探王永管之夥張三子、已潛自匪窟之比鄰二百零四號後門走出、蓋小根自匪窟內後窗逃出時、曾一度叩二百〇四號之曬台門、希圖入內暫避、但女主人不之理、且啓窗呼探知照、探夥張三子即奔入、自後門出、見小根方出彈盒換裝子彈、乃急一躍而前、希圖掩捕、豈知離小根十步外、已被覺察、返身向張三子轟擊、彈中張之左足、但當小根返身開槍時、伏於田內之探捕知小根身後必有他探掩捕、亦即起立、向里內追去、適値小根將張擊倒、復返身向外開槍、探捕時已馳至、即以槍向小根亂放、彈中小根右胸左腹、立時傷重斃命、而包探王永俊、於荒田內出而擊匪時、因偶一不愼、觸機自傷右腿、探目范德季之夥沈德全右腿、亦中一彈、西探目麥許左臂、亦幾中一彈、幸彈來較高、僅穿破其衣、至是、雙方遂暫停格鬬、戈登路華捕正巡包及華副總巡姚正讓亦已到來視察、計匪徒死傷各一、並在匪窟內又獲匪徒男女四名口、一併帶回捕房、押候今晨解訊、

—施再春在鄉村中—

綁匪多爲木匠道士

▲屋外包圍一搜而得 前青浦縣知事施再春被綁、已詳本報、玆悉施當時被匪拖上汽車、因受手槍壓迫、驚嚇不敢動、被綁之夜、即在車中、祇覺車行甚速、不能明白去向、朦朧間車停、綁匪將施拖下、入一屋、押在內室、施終不知身居何處、綁匪待施尙和平、並不毆打、其家屬於出事之後、報告巡捕房請緝、經匯司捕房華探長陸連奎偵悉是案綁匪、匿居滬西徐家匯胡家宅鄉村中七十九號平屋、捕房方面、乃不動生色、昨日黎明五點鐘許、派定包探、前至徐家匯、協同六區二分所公安局巡官長警、分隊至目的地、探捕至胡家宅時、即將七十九號平屋包圍、由探目叩門而入、看守肉票施再春之一匪、見探目衝入、立刻拔出手鎗、向外亂開七八響、幸未命中、探目等乃奮勇上前、拔槍還擊、當場射中此匪腿部、流血倒地、乃上前拘拿、復衝入室中、見一老者、詢之知即肉票、於是救出、一方面重入他室查緝、時同黨男女綁匪、正在熟睡中、遂一一擒住、共計在七十九號屋中、獲男女九名口、並搜出白朗林手槍三支、子彈十五粒、即將一干男女綁匪帶入六區二公安局、經周所長審訊之下、綁匪供出匪首姓王、住居法華東鎭二十七號、探警等乃至該處、又拘拿男女各一、押入公安局、經所長訊問後、引渡至巡捕房、押入監室、今晨解臨時法院訊究、玆將獲匪姓名錄下、(劉阿齡)七十九號二房東、二十七歲、寧波人、木匠、(朱榮貴)二十二歲、本地人、住胡家宅、道士、(劉根桃)四十六歲、本地人、住胡家宅、木匠、(伏德成)二十八歲、清江浦人、木匠、(陳華魁)四十四歲、寧波人、水木作、(施阿齡)二十四歲、本地人、道士、(伏李氏)二十八歲、即伏德成之妻、(劉湯氏)二十八歲、劉阿齡之妻、(蘇文標)三十三歲、餘姚人、成衣匠、即看守肉票、首先開槍者、以上九名口、均在胡家宅村七十九號屋中拘獲、又(王新大)三十二歲、混名小斧頭、在法華鎭頗有勢力、(王李氏)即王新大之妻、三十歲、本地人、以上男女兩名口、係在法華鎭拘獲者、

匪黨返穴

自認三樓人

本月十三日、老閘捕房包探會同閘北五區二分所長警、在北四川路華界大德里十五號三樓上、捕獲綁匪男女十一名口、各情已誌前報、茲悉該屋二房東、亦係綁匪、而二樓所居房客廣東人、則係正當商人、事後該屋三樓、即經封鎖、廣東人仍居二樓、前晚十時許、忽有一人叩門、廣東人即遣傭婦隔門詢之、其人答云、我係向住此屋三樓者、今由杭州旋滬、傭婦知爲匪黨、密出後門報由崗警到來扭住、其人力掙得脫、飛奔出弄、向東而逃、警乃鳴笛追趕、直至虬江橋五區一所門前、始由該所門崗攔獲、帶入五區二分所、訊據供名曹裕根、二十六歲、杭州人、餘詞支吾、判令解公安局訊核、

得之失之

長衣人掙脫捕手 短衣人身懷軍火

昨日上午一點四十五分、新閘捕房三百八十三號四百四十七號兩華捕、在黃家庫花園一帶巡査、至卡德路、忽見有穿長短衣者兩人、鵠立弄口、形跡可疑、遂上前盤詰、詎短衣者飛奔圖逃、該捕等知係盜黨、先將長衣者拘獲、搜檢身畔、並無軍火、當即交由九百二十三號司閽華捕看守、一面急追短衣之人、將其擒獲、在身畔抄出實彈手槍三支、子彈二十一粒、回至卡德路、則已獲之長衣者、已被逃去、據該司閽捕稱、因獨力難支、故被掙脫、遂一併帶入捕房、詰悉短衣者名趙貴珊、青浦人、遂即解臨時法院、據趙供、與在逃之陳某、同於日前由青島來滬、此項槍彈、係陳託帶、推事核供、諭被告還押、候改期再訊、

大宗彈殼

又在翻砂作抄出

閘北五區二三兩分所、前日各在轄境內查獲私記及曹一記兩翻砂作製造手溜殼及炸彈殼等情、已誌昨報、昨日四區公安局長亦飭巡長張樹聲率警至各作調査、結果、在中山路滬太汽車站北永興昌及交通路鴻昌兩翻砂作查獲炸彈殼三百餘枚、當時永興昌主陸阿再、鴻昌主姚三寶、一併帶署、訊據陸供、此項彈殼、係由恒業路自強鐵廠包與包興路明華翻砂作、轉包本廠製造者、每日限造八百隻、每只工洋一角、雙方訂有合同等語、隨將該合同呈案、姚三寶供詞略同、奉判押候查明再核、

盜案併誌

▲小徐家橋 華租交界處虹鎭迤東小徐家橋二號徐文元家、前晚夜半、突來盜匪十餘人、撞開大門、擁入內室、兩盜各執手槍、刦去値洋二千餘元之衣飾銀洋逃逸、

▲大南門 大南門慾裕里五號金瑞人家、昨日上午九時、突來盜匪四人、計被刦去鈔洋八十餘元、銀表一只、同居之沈揆百家被刦鈔洋一百元、小洋六十角、儲蓄禮券二十元、嵌寶金鐲一副、小手鐲一副、手表一只、金耳挖一支、金雞心兩只、金鍊一條、寶戒五只、銀鐲兩把、

新婦服毒

死得可憐

總之受琴師的愚

謝羊寶、無錫人、旅滬爲銅作業、寓法租界貝勒路元福里九號、年三十餘、尙未有室、十年前在妓院結識一女、名阿寶、蘇州蕩口人、貌殊秀麗、兩人乃借小房子同居、忽忽十餘年、愛好如初、曾育兩女均殤、現阿寶已移居元福里、最近謝在交際場中、受友人譏笑、或謂好男子爲何不成婚、輒姘頭同居、決非久計、或謂阿寶非良家女、性情已變、謝爲所動、乃思娶一良家女、作爲正室、今春二月梢、托在大世界戲班內操拉胡琴業之友人物色、會有無錫婦人吳氏者、新來滬濱、認識謝友、謝友乃百般引誘、勸吳氏再醮、一面知照羊寶、擇日在大世界會面、雙方滿意、陰歷三月中旬、舉行結婚禮、蜜月中愛情彌篤、另租房屋在城內、吳氏居之、阿寶固不知也、旋羊寶適臥病在阿寶處、約半月餘、吳氏心疑、乃在謝友處探密、方知羊寶另有婦、怨極、羊寶病愈、至吳氏寓、遂發生口角、從此謝絕跡吳氏處、氏益痛心、於前日潛吞鴉片、至昨日下午二時逝世、謝得訊、並無悲態、吳氏屍身、後經謝友等設法收殮、

美華汽車公司

北四川路天潼路口

特備全新汽車日夜出租 價目克己如蒙光顧請打電話北九百四十號可也

如逢明園賽狗夜單送每位半元

永安公司大東旅社內

大東跳舞場

全滬第一 全夜全營業

座位廣濶 裝璜宏麗 舞女最多 歡心者醉

又本場新由哈埠特聘俄國舞女數名每晚加入表演並可與客偕舞

害眼的聽者

2762

花友山幸精拳術

華探家中來暴客

開數鎗匪始竄去

狄思威路捕房、一百二十二號華探花友山、兩三月來以努力於拘捕綁匪、致結怨頗深、花探家住介於派克路梅白格路之猗園弄維新里口一百七十四號、本星期爲花探値夜期、自晚間十時至天明八時、始克離行、但平時至遲於九時前、即已返家睡眠、昨日適以事返家較遲、至十一時二十分始抵家、登樓甫將長衣脫下、樓下後門外忽起剝啄聲、花下妻叩之、答係送信者、窺見其手中果執一信、乃迎之入、詎門既開、預伏門外之匪徒六人、已一擁而入、爲首者即出手槍、逼令花妻退入灶披內、四匪即至客堂內、一人直登樓上、花有一妾、在客堂後房中、瞥見來者匪善類、當時即大喊、花在樓上聞聲、至樓門口詢問、何事、顧一轉身間、匪已執槍登樓、躍至花之房門口、花固精於拳術、即突舉右手、操北音詢其何爲、匪見花突舉其手、疑其發槍、略一卻步、花乃即以左手關閉房門、右手出槍隔門開放三槍、但未命中、匪衆即相率下樓而逸、花又奔至窗口、向下開放四槍、亦未中、下樓追趕、但已無着、宅之天井粉牆上、則已被彈擊毀二處、據花探云、自破獲匪窟後、先後已接獲恐嚇信三通、第三通來信已撕毀、並書一字條黏於門上、大意謂「投恐嚇信者、此後可不必、如來看我不便、則來約吾、吾來看你們」、故尤遭匪徒懷恨云、

慘死共有四人

再誌城內之火

城內巡道街水仙宮對面八十三八十四號張祥泰香燭店、前晚十時半、忽然失愼、延燒鄰右、共燬房屋四幢、且有住在張祥泰燭店樓上房屋范瑞生之七十四歲岳母濮吳氏、(常熟人)及范之十二歲兒子范根生、又張祥泰店主平繼光之妻平許氏(五十六歲江陰人)及張之外甥女徐有弟(年九歲)慘被焚斃、各情已略誌昨報、玆悉事後一區三分所除將平拘所候辦外、昨日令飭十九舖地甲朱順興將屍身四口、分別抓出、立即投報地方法院請驗、奉委盧檢察官帶同吏役等到場、分別驗明、判令各該尸屬收殮候核、

相約圖遁

在南站扣留

青年學徒

均在店中竊款

滬杭鐵路南車站、昨日下午一時四十分、忽來青年兩人、購票欲搭中快車赴杭、路警見其形跡可疑、上前盤詰、乃言語支吾、當將該兩青年扣留、帶至警務處、訊據甲供、名莊表儀、十七歲、寧波人、現在南京路泰康餅乾公司學業、不到四個月、時被先生訓斥、故不願在店、昨晨七時許、私自逃走、欲赴杭另覓生計、乙供、名張新根、十六歲、寧波人、與莊表儀係同學、素甚知己、現在虹口外虹橋昌昇太五金號學業、因爲先生同事等時常訓斥、不願在店、故臨走時、竊取鈔洋三百五十元、分給莊表儀洋一百元、同往半淞園白相、十二時至南站等語、陳段長訊後、即派警前往知照各該店經理、派人來站具結領回、

張一麟屍體

昨晨驗過

當時有一百元被刦去

本地人張一麟、前晚在張家浜被人槍傷身死、各情已誌本報、昨晨十一時、臨時法院委葛推事驗明屍體後、即據尸妻張傅氏稱、死者年二十八歲、前晚九時許、由外歸來、取洋一百元、欲付電燈費之時、有人敲門、欲找張先生、時我夫答以不在家、至十時許、我夫出外、甫至門首、即被人開槍擊傷、時我在屋內、故開槍之人未曾看見、而我夫所攜洋一百元、亦爲刦去、要求緝凶究辦云云、推事遂諭尸妻、着即領尸棺殮、並飭捕房嚴緝凶手、

拆旗桿

妨礙風水

迷信者見言若是

禍胎因是前生

上海特別市公安局、係前淸蘇松太道署舊址、而署之對面、原有旗桿二支、高約數丈、光復後、並未拆除、祗卸旗桿中間之方斗、戳石深局長以二桿年久朽蝕、設被風吹折、爲禍非細、故於前日起、雇匠拆除、不料甫經設架動工、附近發生禍患、已有二次、一爲前晚之失火、焚斃四命、二爲昨晨旗桿因工作不愼、突然倒下、損斷電桿與燈線、以致電流直冒、幸未肇禍、又有昨晨架設軍用話線之某兵士、正在架設時、從高墮下、跌傷足部、一般迷信者咸云、拆桿妨礙風水、故有此禍、

形形色色

私裝火表 新閘白克路五百四十六號爲仁堂藥村店、甫於本月八號開張、因欲推廣營業、即行大減價、故裝有電燈六百餘盞、前日被工部局電汽處西人查悉該藥店有私裝火表、竊用電汽行爲、遂會同新閘捕房中西探、前往調查屬實、將火表拆除、並將常州人張紀信拘入捕房、昨解臨時法院、詰據被告供稱、我係店內夥友、店主張仁濤現往杭州辦貨、我於偸電之事、完全不知、推事核供、諭被告交二百元保、候補傳人證到案再訊、

船伙暴斃 崇明人施厚郎、向在周關福駁船上爲伙、前日忽然暴斃、屍兄施江郎謂非病死、周情急、乃將施厚郎屍體送往救生局、昨日報請大滬捕房協同投地方法院報驗、

腐乳兩壜 滬杭鐵路日暉港車站、前夜八時半許、由通達昌轉運公司報裝運杭之腐乳兩壜、(每壜五十斤)被關良成劉小子二人偸竊而去、滿區路警黃開德會見、上前阻詢、該兩犯即欲用小刀抵抗、幸該警竭力撲獲、昨日帶至南站警務處請訊、

氣象 徐家匯天文台昨日報告云、氣壓稍常、東南風、溫度最高六十九·六度、最低六十一·八度、預測今日因中國中部低壓傳至本地之故有雲霧、沿海東風、他處不一、

布罩中女孩

拐婦入西牢

住法租界漢悌路馮阿坤之四歲女兒馮根梅、日前被拐婦周張氏拐去、扭至法捕房、昨解法公堂請究、原告馮阿坤稱、是日上午十時、民人帶領女孩至唐家灣遊玩、路中與友人閑談之間、不料女兒忽然失踪、當時找尋無着、直至傍晚六時、尋至菜市路中、瞥見被告手抱小孩、用布罩住、當時民見形跡可疑、上前察看、果係民人之親生女孩、故扭案求究、中西官判周張氏押女所一年、

心有不甘

狀請驗究

受傷車夫家屬

黃包車夫張玉振、舊歷三月廿九夜九時許、拉車至日暉港打浦路歇息、忽爲保衛團十餘人用槍轟擊、惟內容不知、當時張左腿上胯部受有槍傷一處、子彈穿過、流血甚多、旋送小東門外中華路聖甫醫院醫治、但家屬方面心有不甘、故具狀地方法院、請求驗究、昨日下午、由黎檢察官等前往驗明後、諭候飭傳核辦、

爲了孩子腹

踢傷孕婦腹

共和路德潤里廿七號內婦人沈吳氏之子小毛、昨晨在弄遊玩、被鄰居鹽城人胡家餘之小孩抓破面部、沈氏趕往質問、不知如何、忽與胡互相爭吵、致被胡踢傷肚腹、但沈氏已有數個月之身孕、大約傷及胎氣、以致腹痛異常、乃由其夫沈金錫、投控四區公安局、傳胡到案、問訊一過、判令交保、候視沈氏傷勢若何再核、

瑞雲出岫

臨婚席捲以去 對方要求解約

崇明人孫正生之女瑞雲、年已二十二、許配陸家浜爲木行生意之汪良州爲妻、擇定昨日迎娶、不料瑞雲於初四日晚間、將所有金飾衣服打成一包、出外不返、孫無法、央原媒向男家疏通、暫緩日期迎娶、男家心知有異、遂起交涉、要求解除婚約、並賠償損失、女家不允、現正交涉中、

撞壞火油船

阿三不及救起

火油船丁阿三、載榮記號火油二百箱往嘉興、前日由申開駛至南黃浦長十八里浦面、忽被某國汽輪迎面碰撞、船頭撞碎、船面上火油碰落四十餘箱、阿三落水、未及援救、不知去向、該船之貨、保有水險、現由公司向該汽輪交涉索賠損失、昨日兩方乘輪前往出事處查勘、

僞鈔輾轉買來

江北人紀兆芳、日前持每紙五元假鈔票至法租界胡金連所開烟紙店使用、當被察破、適有法捕房包探巡緝經過查見、將紀拘獲、在身上抄出僞票五十餘張、帶入捕房後、詰據紀供、此項僞鈔、係向華界潘發昌處出洋買來、當經又往華界將潘及關係人蘇品章拘獲、昨日解法公堂請究、紀供同前、潘發昌供、假鈔票是民人向蘇品章處買來轉售是實、蘇供、假票是在逃之杜姓售與民人、餘供支吾、中西官判紀兆芳押西牢一年、潘蘇兩人送公安局訊辦、

唐拾義佈告

久咳丸辨僞法

㊀僞品包內無驗眞券

㊁僞品或有僞驗眞券但翻印背像模糊不堪

如無上述諸弊方爲眞品將券交回總行即贈本廠美人畫

向例一張換一張從不改章 2604

慰勞北伐將士學聯會體育會
運動大會

復旦……得普通組田徑錦標
光華……得普通組網球錦標
浦東……得中學組籃球錦標
廣肇……得中學組排球錦標
今日中學組女校組田徑賽

昨日爲慰勞北伐將士運動會之第二日、運動節目甚多、有十六項田徑賽決賽、有六隊男女籃球決賽、預料觀衆必然擁擠、不意天不作美、午膳後即濛濛下雨、漸漸由細而大、至两點鐘、依然如故、在無法中、只得冒雨開會、但四周看台之上、觀客未免減少、運動員雖抖擻精神、照常比賽、各項成績、已遜色不少矣、今日仍繼續舉行、茲將今日秩序及昨日成績、分別列後、

第二日之田徑賽

普通組及公開組之田徑賽、除前日決賽一部份外、其餘均於昨日舉行決賽、計有十六項之多、結果成績均不見優良、此或係天雨地濕之故、但於徑賽可云無甚關係、但成績亦無進步、觀鍾連基之百米・二百米成績、反較以前退步、卞鳳年・李威年之四百米・八百米・及一千五百米之成績、亦不見長進、此種現象、實令人失望、且年年開會、均此數人占據首席、極少新人才出現、亦不能不引爲缺憾也、茲將两日內決賽完畢之普通及公開两組之田徑賽成績列表於後、

▣普通組田徑賽成績表

項次	第一名	第二名	第三名	第四名	第五名	成績
百米	鍾連基(復旦)	李靜平(復旦)	歐陽超(東亞)	俞佩恩(光華)	馬幼成(光華)	一一秒十分七
二百米	鍾連基(復旦)	歐陽超(東亞)	俞佩恩(光華)	胡仁階(復旦)	徐克培(光華)	二四秒五分二
四百米	李威年(復旦)	韓奎永(復旦)	章驪華(光華)	楊人偉(光華)	萬景陶(光華)	五五秒十分七
八百米	卞鳳年(復旦)	李威年(復旦)	藍驪華(光華)	陳子良(復旦)	鄭文漢(光華)	二分八秒五分二
千五百米	卞鳳年(復旦)	李威年(復旦)	王子紹(光華)	陳子良(復旦)	奚巧生(光華)	四分三九秒
一萬米	王子紹(光華)	陳禹鼎(復旦)	俞鎮清(光華)	黃鉅英(法科)	曾顯濤(復旦)	三九分四〇秒五分二
高欄	李靜邦(復旦)	裴樂川(東亞)	吳發祥(復旦)	闕祥華(大夏)	劉秉漢(光華)	一九秒
低欄	鍾連基(復旦)	李靜邦(復旦)	沈宗和(光華)	曹沛滋(光華)		二八秒五分一
跳高	李靜平(復旦) 麥宇權(大夏)		曹沛滋(光華) 聶守仁(復旦)	蔡鸝璽(東亞) 姚組典(法政)	陶松峯(復旦)(五人並列第三)	一•六二七米
跳遠	黃國英(東亞)	聶守仁(復旦)	王季淮(光華)	楊人偉(光華)	馬齊祥(復旦)	六•二一米
三級跳遠	王季淮(光華)	李靜邦(復旦)	聶守仁(復旦)	黃國英(東亞)	陶松峯(復旦) 陳文奎(東亞)	一一•五八米
撐竿跳	陳嘉俊(復旦) 陳潤修(東亞)		林樹菴(復旦) 吳恩沛(復旦) 陳文奎(東亞)			二•七五米
推鉛球	伍顯武(光華)	張建業(東亞)	蔣鵬(光華)	朱孟常(光華)	謝國懋(復旦)	一一•九九米
擲鐵餅	張建業(東亞)	朱孟常(光華)	趙作霖(東亞)	周鎂道(復旦)	萬懷臣(光華)	三〇米
擲鐵鎗	伍顯武(光華)	葉福祥(復旦)	孫乃驍(復旦)	王季淮(光華)	李谷君(東亞)	三九•二〇米
八百米替換跑	復旦	光華	東亞			一分四〇秒五分二
千六百米替換跑	復旦	東亞				三分五〇秒五分一

▲附復旦替換跑隊員姓名

㊀八百米 胡仁階 李威年 卞鳳年 鍾連基

㊁千六百米 鍾連基 李威年 韓奎永 卞鳳年

▣普通組田徑賽各校分數表

校別	百米	二百米	四百米	八百米	千五百米	一萬米	高欄	低欄	跳高	跳遠	三級跳遠	撐竿跳	推鉛球	擲鐵餅	擲鐵鎗	八百米替換跑	千六百米替換跑	總分
復旦大學	九	七	九	一一	一一	五	八	九	六•九	五	七•五	八•五	一	二	七	一〇	一〇	一二六•九
光華大學	三	四	六	四	四	八	一	五	一•二	五	五	〇	一〇	五	七	八	〇	七六•二
東亞體專	三	四	〇	〇	〇	〇	四	〇	一•二	五	二•五	六•五	四	八	一	六	八	五三•二
大夏大學	〇	〇	〇	〇	〇	〇	二	〇	四•五	〇	〇	〇	〇	〇	〇	〇	〇	六•五
法科大學	〇	〇	〇	〇	〇	二	〇	〇	〇	〇	〇	〇	〇	〇	〇	〇	〇	二
法政大學	〇	〇	〇	〇	〇	〇	〇	〇	一•二	〇	〇	〇	〇	〇	〇	〇	〇	一•二
南洋醫大	〇	〇	〇	〇	〇	〇	〇	〇	〇	〇	〇	〇	〇	〇	〇	〇	〇	〇
勞動大學	〇	〇	〇	〇	〇	〇	〇	〇	〇	〇	〇	〇	〇	〇	〇	〇	〇	〇

普通組個人總分之前六名

鍾連基 一五分　李威年 一三分　李靜邦 一三分

伍純武 一〇分　王季淮 一〇分　卞鳳年 一〇分

公開組個人總分之前五名

曹裕 一五分　黃勝白 一一分　顧再平 一〇分

林耀庭 八分　劉賓文 八分

▣公開組田徑賽成績表

運動項目	第一名	第二名	第三名	第四名	成績
百米	顧再平	連宣烈	高長安	李榮耀	一一秒五分三
二百米	顧再平	李榮耀	連宣烈	龍學球	二四秒
四百米	龍學球	林生潤	王仁東	朱瑞鴻	五七秒五分一
八百米	王勝白	張一飛	李志森	林生潤	二分一五秒五分三
千五百米	李志森	黃勝白	宋德潤	洪啓明	四分四七秒五分二
一萬米	陳虛舟	黃勝白	宋德潤	廖烈	三七分三二秒五分四
高欄	曹裕	李恭榮	陳定南	王洪典	一八秒五分一
低欄	陳定南	陳光順	高長安	張一飛	二九秒五分三
跳高	何通	林耀庭 陸文祥 李恭榮			一•五六五米
跳遠	蘇祖卿	林耀庭	徐鱗	張國明	五•七六米
三級跳遠	徐鱗	林耀庭			一〇•五四米
撐高跳	曹裕	陸文祥			三•〇六米
推鉛球	曹裕	胡民騰	劉賓文	陳仁標	一二•四〇米
擲鐵餅	林全恩	劉賓文	干保元	王瑞木	二九•一三米
擲標槍	胡民騰	劉賓文	溫發駿	朱文勝	三三•七三米

今日秩序

▣田徑賽(下午二時起)

一•百米預賽(中學組)
二•百米預賽(女校組)
三•百米預賽(女子公開)
四•推鉛球決賽(中學組)
五•四百米預賽(中學組)
六•高欄預賽(中學組)
七•跳高決賽(中學組) 推鉛球決賽(女校及公開)
八•二百米預賽(中學組)
九•五十米預賽(女校組)
十•五十米決賽(女子公開)
十一•一萬米決賽(中學組)
十二•擲鐵餅決賽(中學組)
十三•二百米複賽(中學組)
十四•低欄預賽(中學組)
十五•四百米複賽(中學組)
十六•百米複賽(中學組)
十七•八百米替換跑(中學組)

▣球類 光華與復旦決賽排球籃球錦標

▲網球

一•昌世中學對中華職業(中校決賽) 上午十時 吳邦偉 王復旦
二•凌志揚對陳乃新 下午二時 樂秀榮
三•邱正倫對林烈元 下午二時 魏本厚
四•鄭文奎郭興邦對林烈元黃昌林 下午四時 樂秀榮
五•魯祖周溫業駿對胡景辰王毅意 下午四時 馬德泰

▲排球

一•滬江對南強(公開決賽) 下午二時 錢一勤
二•民立女中對愛國女子 下午三時 譚天沛
三•光華大學對復旦大學(普通決賽) 下午四時 許民輝

▲籃球

一•南強對青年(公開決賽) 下午七時 宋君復
二•光華大學對復旦大學(普通決賽) 下午八時 舒鴻 吳偉邦

對於田徑賽之貢獻

凡事不研究、則少進步、不注意則生忽略、此當然之事也、記者在場二日、目見數事、足資之與諸健將商榷、並亦即以此貢獻於諸健將者、

㊀發脚 短跑如百米二百米等、於發脚之快慢、頗有關係、統觀昨前两日短跑各賽員之發脚、都不甚注意、有許多所掘之起脚洞、前後距離不合、以致起跑時、全身之重量不得平均、常有槍未放而有向前傾跌之事、亦有發脚時站立之姿勢、不十分正確、股部太高、两手太開、以致有應響起步之速度、更有所掘之起跑洞、如牒子式、則鮮能收到掘洞之功效、希運動員注意之、

㊁跑點 觀昨前两日之跳遠三級跳時、常有人越線、此無他、都因起跑點未固定之故、或前或後、所以有此情形也、最好一人在平日練習時、將步子試正、固定一起跑之點、離起跳板幾尺幾寸、日日試驗之、至無錯誤越線等事爲止、然後取此點爲起跑點、至運動會時、祇須用皮尺一量、即可定起跑之點、對於越線一項、定可減去不少、

㊂號單 運動員所有之號單、須用別針別在背上、將四角固定、使一觀清楚、如將號單別在其他各部、或僅用一別針、則均非善法、前日一萬米決賽時、有許多人、僅別一針、起跑後、號單捲在一處、使計算圈數之裁判員、大受困難、今日中學及女子各組、希望用四個別針、將號單別在背上、勿使評判員與檢察員臨時再發生困難也、

㊃終點 昨前两日各項徑賽運動中、常見有運動員、跑至終點時、尙未衝過終點線、以爲終點已至、即停止前進、此種爲缺少經驗之運動員、大凡一種比賽、至終了時爲最吃緊急、萬萬不能疏忽、如有跑四百米者二人、成績相差不多、在終點前約五米、甲尙居乙前約二米、但甲以爲終點已達、即停止前進、乙即乘勢向前一衝、先行衝過終點線、而獲得第一、此非甲於完畢時之疏忽耶、

昨日球類賽成績

網球

光華勝復旦……三比〇 奪得普通組錦標

網球自開賽以來、光華與復旦均節節之勝利、取得決賽之權、昨日下午二時、两校舉行決賽、此本亦一精彩之節目、惜因天公作惡、始而細雨濛濛、繼則點大如豆、雖雙方球員、尙能揮手自如、然究因場地太濕、減色不少、光華顏榮生、球藝精良、進退有力、或攻或守、均得所宜、王鏡波强健耐戰、進攻頗烈、球藝亦甚純熟、一望而知爲久戰老將也、復旦陳馬二君、亦頗不弱、惟較之顏•王則稍差一着耳、故結果光華大學以三比〇戰勝復旦、奪得普通組網球錦標、茲將各組比賽之成績錄后、

▲附各隊比賽順序及成績

顏榮生(光華) 勝 陳成根(復旦) 六比一 六比〇 六比四
王鏡波(光華) 勝 馬元佑(復旦) 三比六 六比二 六比一
顏榮生 王鏡波(光華) 勝 陳成根 馬元佑(復旦) 六比三 六比一 六比一

東亞體專 大夏大學 三對〇大夏勝
光華大學 東吳法科 四對一光華勝
大夏 光華 三對〇光華勝
復旦大學 同濟大學 三對〇復旦勝
南洋醫大 三對〇復旦勝
三對〇光華得錦標

此外本尙有公開單打複賽後因天雨改期

籃球

中學組 浦東奪得錦標……二四對二三
女校組 崇德勝勞動……一〇對八

籃球錦標比賽、中學組加入者共有十校、係取淘汰制、以定錦標、自二十一日開賽以來、輾轉交鋒、强弱逐顯、最後獲得決賽權者、爲浦東中學與上海中學二校、於昨晚七時在中華籃球房舉行決賽、結果浦東以二十四對二十二獲勝、中學組籃球錦標遂被浦東攫得、浦東與上中之賽後、爲女校之籃球賽、出場者係崇德女學對勞動大學、結果崇德以十對八勝勞動、茲將两組比賽情形誌下、

▲浦東劇戰勝上中 浦東與上中两隊、自開始以來、均率勇猛之師、堅强之陣、身歷數戰、所向之處、敵隊披靡、乃奪得決賽之權、於日昨舉行決賽、消息所播、引動觀戰者達數百人、蓋两雄相遇、劇鬭也必、裁判員吳邦偉君銀笛高鳴、十個勇男兒、在熱烈歡呼聲中、開始角逐、個個精神抖擻、抱有絕大之希望、其初浦東即佔優勝、球在上中陣內盤旋、連續攻籃、危險異常、上中內衛許甲、奮不顧身、極力挽救、球乃馳入敵界、浦東出其不意、遭其侵入、正待抵禦、而上中之童致任已用避擊法、將球輕輕送入籃中、紀錄既開、接戰益烈、一來一往、球如穿梭、上中一鼓作氣、首獲五分、斯時浦東同學、在旁歡呼激勵、士氣頓壯、中鋒蔡演、右衛曾文孟、縱橫陣內、見機獲分、一剎那間、反以七對六居于上風地位、觀衆無不嘆彼戰術之精、遞分之速、由是全場戰雲緊漲、各不相讓、而尤以浦東最爲凶猛、且浦東方在排球失敗之後、但士氣並不之因之稍餒、反覺再接再厲、百折不撓、抱有彼標未得、再圖此標之望、故其銳厲之志、益鼓其餘勇、以作孤注之一擲、强烈如上中、在此特殊環境、安有不屈之理、上半時結果爲十五與十一之比、浦東勝、場地再戰後、雙方各以全力應付、一以報復爲志、一以保持爲的、上中前鋒二將、恒能超衆奔前、搏奪爭球、下半時之紀錄、爲上中姚良所開、一躍而爲十三對十五、劇戰移時、浦東陳成新犯規出場、浦東驟失猛將一員、實力稍遜、因之予以上中之良機、分數遂得超越、而以十六對十五居先、但浦東後補者駱開源、亦頗不弱、其傳遞投擲、皆不在陳將之下、故分數又行恢復其居優地位、雙方一起一落、互相爭此最後之長短、當距畢賽一分鐘前、浦東尙以二十一對二十佔先、當此生死關頭、即一球之得、即可判明錦標之主、故謹愼防維、努力格鬬、未幾東浦又罰中一分、成二十二對二十、斯時上中要求暫停時間、以作緩兵之計、果得効力、黃元清身立遠方、送入一球、而成二十二對二十二之平局、斯時距停賽時僅數十秒鐘耳、不料浦東矯捷之翁雁雲、又以中的聞矣、一剎那間、裁判員停賽之笛聲已鳴、浦東遂以二十四對二十二奪得錦標、其两隊成績如下、

▲浦東中學

姓名	職位	犯規	得分
翁雁雲	右鋒	〇	五
陳成新	左鋒	四	二
駱開源	左鋒	一	二
蔡演	中鋒	一	三
曾文孟	右衛	二	一〇
鄒潤	左衛	〇	二
總結		八	二四

▲上海中學

姓名	職位	犯規	得分
宗孝杰	右鋒	〇	四
童致任	左鋒	〇	二
黃元清	左鋒	二	二
姚良	中鋒	二	一三
于璞	右衛	一	一
許甲	左衛	一	〇
總結		六	二二

上半時浦東一五分 上中一一分
下半時浦東九分 上中一一分 裁判員吳邦偉

▲附各隊比賽順序及成績

立達 泉漳 立達勝三四對一三
南洋 青心 南洋勝三六對二四
浦東 南洋 浦東勝三六對二五
高商 青年 青年勝三八對二六
民立 青年 民立勝三九對一九
方南 上中 上中勝三四對二〇
立達 浦東 浦東勝二八對二五
民立 上中 上中勝一九對一三
浦東 上中 浦東得錦標二四對二二

▲崇德勝勞動 浦東與上中劇戰既畢、女校組崇德與勞動之賽乃起、崇德爲滬上女校中有數之勁旅、勞動則於前日已與復旦交鋒一次、雖以四對十受挫、但相差僅六分、不能作爲定論、七時許、雙方女將、齊集場中、各各精神飽滿、勇氣溢於眉間、摩拳擦掌、誠有一觸而即發之勢、裁判員黃炳坤、集两隊之長、指閣畢、戰令起、球影起處、角鬪隨之、在第一節中、勞動屢率猛將撲籃、崇德守衛甘福和、防禦得法、化險爲夷者多次、勞動因之無分可獲、崇德則由李桂仙得一分、第二節勞動攻勢極猛、右鋒王信昌矯小玲瓏、蹤跳活潑、恒能直搗敵籃、故第二節中、崇德之守衛區內、恒被勞動包圍、上半時結果、爲四對二勞動勝、下半時中、崇德大行活動、李桂仙、李遂良、可稱雙傑、各據一面、獨霸一方、中衛隊區內亦極各盡防守之責、全隊動作活潑、勞動隊員則體壯力大、勇猛異常、惜同隊無相當之合作、且擲籃亦稍欠準、如於此端加工訓練、則將來雄師可成、結果爲十與八之比、崇德勝、其二隊成績如下、

▲崇德女學

姓名	職位	犯規	得分
李遂良	右鋒	〇	四
李桂仙	左鋒	一	六
李鳳仙	接應	〇	〇
李遂愛	接應	〇	〇
甘福和	右衛	一	〇
黃績珍	右衛	〇	〇
葉福基	左衛	〇	〇
馬翠珍	左衛	〇	〇
總結		二	一〇

▲勞動大學

姓名	職位	犯規	得分
王昌信	右鋒	〇	四
吳元成	左鋒	〇	四
龍在天	接應	〇	〇
詹一新	接應	一	〇
邱富徽	右衛	〇	〇
王蓁績	左衛	二	〇
蕭柱	左衛	〇	〇
總結		三	八

上半時崇德二分 勞動四分
下半時崇德八分 勞動四分 裁判員黃炳坤

排球

中學組 廣肇奪得錦標……二對一
女校組 民立勝两江……二對〇
東南勝愛國(友誼)……二對〇

排球比賽、自開始以來、業已多日、普通組曾於前日決出光華與復旦二校、於今日下午舉行決賽、以定錦標、中學組亦已先後決出浦東廣肇、爲最後競奪錦標之隊、两校於昨日下午四時冒雨應戰、精神技術、仍多可取、實堪欽備、而廣肇竟能先敗後勝、打倒浦東、尤爲難能、在廣肇與浦東比賽之前、尙有女子排球四隊、在雨中奮鬬、競奪複決權、毅力精神、有足多者、容將各校比賽情形、誌之於下、

▲廣肇勝浦東 廣肇公學、多閩粵健將、對於排球、嗜之成癖、以故人才輩出、頗負時譽、浦東中學、於此道亦精究有素、在海上各中學排球比賽中、屢得錦標、两校自加入慰勞會中學組排球賽後、識者早知最後之競奪、捨两校而莫屬、自經初賽・複決・以至最後之决賽、果不出吾人之所料、而有昨日之較量、然究不能再敢預斷廣肇浦東、誰有錦標之可能、而昨日之劇戰、實爲一不經多覯之比賽、在两校未賽之前、先有女校組愛國與東南・两江與民立之戰、两隊交鋒已在四時以後正値雨點最大之時、雙方冒雨登場、戎裝盡濕、觀衆爲欽慕雙方球藝而來、並不因天雨稍減、戰士愈能鼓起精神、出全力以應敵、第一局浦東先得十一分、最後竟能以二十一對十二勝廣肇、此時浦東大有氣吞廣肇、一勝再勝之慨、第二局開始後、廣肇陳國祥・陳寶球、屢能率領全軍、作有程序之合作、並出全力進攻浦東、其結果竟能在酣戰中以十八對二十一奪回第二局之勝利、競爭劇烈情形、於極相接近之比數中、即可推知一切、各勝一局後、第三局爲雙方必爭之焦點、廣肇於危急存亡之秋、運用其膽大心細之計謀、前攻後守極有程序、攔劈旣猛、擋救亦穩、而浦東陣線、時現紊亂、雄氣全消、豈亦一鼓作氣、再而衰、三而竭之謂歟、回頭第一局之聲勢、不覺瞠乎後矣、卒以十對廿一見敗於第三局、致失大會錦標、寧非數乎、以人才論、浦東內外平均、第三行三人、尤爲稱職、曾文孟、周懷瑚之出奇致勝、可謂浦東雙傑、而廣肇之程國祥、在上場未滿十分鐘、即患脚傷、負創應戰內外接應、突爲廣肇柱石此君球藝爲全場冠、蓋曾代表華東之一員排球老將也、餘如陳寶球、亦爲廣肇隊中特出之才、如廣肇而無二陳、其有不見敗於浦東者幾希、茲將雙方戰陣列下、

廣肇

前排	中排	後排
李瑞春	郭直鴻	李炳輝
陳寶球	程國祥	陳潤生
陳延禧	關詢安	黃觀績

浦東

前排	中排	後排
鄧以笙	曾文孟	鄒潤
王思本	翁雁雲	陳榮球
周懷瑚	陳蔚文	駱開源

裁判員 吳邦偉 王志聖

體育紀載

▲附各隊比賽順序及成績

浦東中學、民立中學——二對○浦東勝
南洋高商、泉漳中學——二對一高商勝
廣肇公學——二對○廣肇勝
二對一 廣肇得錦標

▲民立勝兩江 民立女中排球隊、在海上女子運動界中、早負聲譽、即在國內、亦有相當之地位、因歷年代表中國出席遠東運動會之排球選手、產生於該校者、爲數實不在少、如名震一時之排球能手、蘇祖祺女士、亦係該校畢業生、餘如朱蘭•吳佩珠•蘇祖蕙•張蕤孫•陶蕤等、均曾代表中華、遠渡重洋、與三島英雌、馬尼拉女國手、較量身手、此次彼等仍能參與慰勞會女組排球比賽、實爲海上各女校之勁敵、雖雄健如兩江、昨亦竟以二對○受屈、足證該隊實力之雄厚、聲勢之浩大矣、記者深望該隊勤加訓練、繼續努力、打倒三島英雌、一雪前年排球失敗之奇恥、則不禁馨香禱祝之至、昨日紀數、一爲二一對一、一爲二一對五、雙方戰陣如下、

▲民立女中

前排	中排	後排
謝月英	過嗣如	王咸芳
朱友蘭	蘇祖蕙	張韡之
吳鳳珠	張蕤孫	陶蕤
邵傳	陳嗣宜	郁近賢

▲兩江女體專

前排	中排	後排
王蓮芳	周蘭英	胡鴻岡
鄒啓秀	湯爾澄	王家華
歐爾章	葉甄敦	劉淑蕙
汪秀芳	沈圓淑	周佐賢

▲裁判員 譚天沛 ▲紀錄員 李雲飛

▲東南勝愛國 女子排球賽、在慰勞會各項運動比賽中、昨爲第一次舉行、兩校均爲專門研究體育者、對於各項運動、研究有素、頗多深造、昨日兩隊於雨中交戰、不稍退避、一雪女子弱不禁風之恥、實爲難能可貴、開賽後、東南伍心怡女士、連得八分、爲東南建設勝利之基、而陳智華•袁超侶•又能繼之得七分、愛國除侯潔芳得五分外、即以廿一對五失敗第一局、第二局開賽後、愛國仍多不利、一綫於合作欠佳、再困於接擊無方、第二排閔毓梅女士、雖爲個中能手、然獨木焉支大廈、一人難挽殘局、且東南之秦浩然女士、球藝亦不在閔女士之下、對於勞擊接擋諸法、應付裕如、兼能時與袁超侶•夏士杰兩人、處處合作、予愛國以重大打擊、爲東南造第二局廿一與五之紀錄、終以二對○戰勝愛國、裁判員爲錢一勤、茲將雙方陣線列下、

▲東南體專

前排	中排	後排
伍心怡	余濟德	傅德滿
陳智華	孫秀娥	葛君貞
袁超侶	秦浩然	凌劍鋒
杜蘭芳	夏士杰	吳佩雲

預備員 胡劍英 吳浦鏡

▲愛國女學

前排	中排	後排
顧景止	袁慧青	石水英
邱代文	閔毓梅	莊元鈴
侯潔芳	劉孟慈	丁巧英
蕭佩蘭	陳啓雲	陸淑鈞

紀錄員 李雲飛

瑣瑣屑屑

▲紅團巾 昨日來賓冒雨來觀者仍不在少、女客中除舉傘撐傘外、紅綠之大團巾、幾於滿場皆是、一以禦雨、再以禦寒、不圖時在夏季、冬令物重復與我人相見也、

▲小交涉 當民立與兩江女子隊球比賽之前、曾發生一度口頭之交涉、兩江校長陸禮華女士、見民立隊中有畢業學生加入、向證人質詢、蘇祖祺女士即自行退出、陸女士謂尚有某女士早經畢業者、民立方面則以某女士雖已畢業、但尚在校中補習英文、當然可以參與、交涉良久、經委員認可、始開始比賽、

▲泥滾手 開賽以後、大雨滂沱、球着水沾泥、重乃逾常、致發球多不能過網、隊員中時或傾跌、雪白之襪、膝際多沾泥水、雙掌尤極穢黑、旁觀者均呼之爲泥滾手、

□優待券繼續發售

前日學聯會之議決案、有發售二角學生優待券、昨日前往購買者、十分踴躍、茲爲便利學生起見、今日仍繼續發售、惟須由各該校學生會正式具函、於上午十二時至十時至勞神父路體育協進會事務處購取、

中國女網球家 代表香港隊來滬

港滬二地網球比賽、今日在大華飯店球場舉行、香港代表中有中國女網球家羅女士、爲著名網球家羅文惠之妹、在香港得本年女子冠軍、

世界游泳新紀錄

美國游泳家勞弗氏、近在全美游泳大會中、破一百五十碼仰泳之世界紀錄、其成績爲一分三十七秒十分之三、比舊紀錄幾快二秒、亦云速矣、

大同大學定期舉行運動會

大同大學學生會議決於本月二十八日舉行運動會、連日由運動會籌備委員會負責積極籌備、對於各種設施業已設備妥當、同學之加入運動者異常踴躍、該校教職員對於此舉、深表同情、除集資購贈獎品外、屆時並擬加入運動以資提倡、

郵務工會來函

逕啓者昨日敝會所派往參加慰勞北伐運動會之敝會會員陳慶卯劉祥生兩君其胸前所佩徽章本一黃色圓形「郵」字與照相上光線關係該「郵」字未能顯出致貴報所載照片中僅成一團圓形之圖與日本國徽相似恐貽讀者誤會用特來函申明敬希刊布爲盼 上海郵務職工會啓 十七五二五

大夏大學來函

逕啓者、頃閱貴報第二張慰勞北伐將士運動會欄內、消遣組田徑賽決賽各項總記錄、載有跳高一項、第一爲復旦李靜平、第二爲復旦麥宇徹、查麥宇徹係大夏大學學生、與復旦李靜平二人合得跳高第一、敝校共得八分半、希更正以清眉目、是爲至盼、 大夏大學體育部啓

二種全國新記錄

第十三屆華北運動會、已於本月十八日在北京匯文學校舉行、第一日成績極佳、又以潘作新之跳遠及鐵球二項爲最佳、均開全國新紀錄、潘君係北京協和醫學學生、此次以個人資格加入、其跳遠成績爲六•七四米、鐵球成績爲一四•二米、左爲潘君於運動後所攝之影、

瘋癱骨痛血有毒（一）

梅毒經久不治。毒菌潛入血液。而成瘋癱骨痛。故根本治法。必宜清血中之毒。本藥房發行「哈蘭士內服六零六」清血解毒。惟一聖藥。凡蘊積血毒釀成之全身瘋癱四肢麻木背脊瘋膝瘋筋骨牽痛等一切瘋症服之。立見全愈

哈蘭士外搽六零六藥膏搽敷皮膚上大小瘡癤拔毒生肌立見效口每盒一元樣盒二角

每瓶洋一元七角五分

上海四馬路中市

太和大藥房總行發行 各埠藥房均有出售

商場行市

釐價迭降

▲洋釐 昨（二十五日即夏歷四月初七日）釐市迭降未已、早市計七錢二分○八七五、較上日又減一釐五、午市七錢二分○一二五、小去三七五、市場內買賣尙盛、同業票劃各款做過一百餘萬、鈔票現洋新幣等亦十餘萬、銀行方面三四十萬、客帮仍以北路爲暢、漢口楚去鈔票居多、小同行收兌鈔票以及現洋匯頭交易計有百萬元貴、來源祇有各路零星而已、釐價因拆高底鬆而降、

▲銀拆 昨各銀行收解各種票單貨匯諸款五六百萬、華商各莊收解貨匯交匯等款一千餘萬、銀拆依然緊而不鬆、蓋受提制劣貨、銀洋續交、均須結束、用款頗鉅、早市驟漲四錢、比上日加五分、午市和平、計三錢八分、開降四分、銀行掛價一錢六分、

外匯長而後縮

昨本埠外匯初挂一致放長、計英金長半辨士、美金長一元二二五、印度加三元二五、和洋加二元半、法郎加二十五元、德匯加四元二五、坡匯小去一兩一二五、日金減一分、香港未更、至十一點三刻各匯忽已更縮、殆因內盤轉徇所致、計英金縮二五、爲二先令九辨士七五、美金縮六二五、計六十八元六二五、印度減一元半、爲一百八十七羅比半、法郎去十元、計一千七百四十五元、和洋縮一元二五、計一百七十元、坡匯回大六二五、爲八十二兩五錢、日金加半分、計六七分半、比較前大計英金尙加二五、美金加半元、日金計減半分、銀行交易之價、由匯豐售出、法郎、華商收入、統核拋出居多數、銀行如安達三菱住友台灣及華商銀行等均有買口、約共成交三百萬元、惟正金及華銀行有所售出、約計一百餘萬元、市況反覆無常、標金亦有十兩之變遷、人心恍惚、英金正金售與華商及銀行對住、約有二十餘萬磅、匯豐售與吸進遠期數萬磅、各匯收市比較上日計先令縮二五、美金縮五角、日金加一分二五、英匯內盤初硬後縮、一日間計有半辨士上落、銀行交易不少、美匯內盤出長轉軟、互有八七五伸縮、交易有限、東匯內盤鬆而復挺、全日間計有一分六二五高低、藥商大致拋出二三百萬元、間亦進一百餘萬元、市面變幻萬狀、人心恍惚、

內匯略有變化

昨日華商銀行公會報告、國內匯兌狀況略有變化、市面尙平、交易如常、惟京津銀降洋升、漢口銀平洋降、煙台見跌、餘無上落、計北京公砝降九錢、爲一千○五十八兩、天津行化降一元半、計一千○三十元、洋減一元五錢、計一千○六十六兩、漢洋漲升二元半、計一千○二十九元、煙台降三元、爲一千○二十三元、又本埠中行接天津來電、即期行化一千○六十五兩六錢二分、續降六錢二分、

大條均長

昨星期五接倫敦電訊、大條銀近期念八辨士八七五（合英匯平二先令十辨士二二五）遠期念八辨士七五、均長一八七五、歐市平和、中印買進、美對英四元八角八分三二五、加七五、[illegible]

一辨士、如故、惟正午來電日美出價加大○六二五、進價亦增一二五、日英出價大○三一二五、進價大○六二五、午後不淸、二點半來電均無升降、

標金漲落甚鉅

昨二十五日標金跌後之反動、前後市漲落甚鉅、自早開計跌二三兩、蓋大條及美銀並長故也、毛盤回高二兩、英匯掛牌並長、不甚所動、反趨高翔、午時竟漲七八兩之多、下午初略降一兩、繼後加二兩、旋又有一二兩差額、人心不定、致價變更莫測、結果復趨漲象、華商曾拋出日匯、銀行買意不懈、市場買賣頗旺、各號買方無多、惟萬興順利大連帮則有賣出、下午福泰萬興仍有售出、元亨及套頭之家均已購買、

公債回漲

昨（二十五日）各債期貨本月份交易爲最後一日、今日起已停止市場買賣、因交割在即、辦理劃帳計算手續、至昨日市况平平、比前日減色不少、期貨成交總數爲一百二十三萬五千元、中分七長五月期二十九萬五千元、六月期二十六萬元、整六五月期二十九萬元、六月期二十九萬元、現貨祇做開三五二種、交易上午稍多、成交一萬二千元、後市僅零星數、[illegible]

▲七年長期 [illegible]

▲整理六釐 [illegible]

▲二五庫券 [illegible]

杭州絲價趨跌

杭州東街各絲行每年[illegible]、不下數百萬金之多、邇因歐銷不動、日銷又因抵制停頓、[illegible]、市價已較前趨跌、現市肥絲每百兩售洋三十六元、細絲祇須三十元、一般絲商莫不憂形於色、（民友社）

棉市續跌

昨（念五日）紐約棉市以氣候良好、南方賣出及多頭了結而跌、計各月期價小去卅三至念七磅音、現貨小去廿五磅音、利物浦棉市七月期小•○六辨士、[illegible]

紗市續疲

▲現紗 昨日（星期五）現紗市況依然不振、惟北路日紗去路又形起色、長江各埠岑寂、銀根竭蹶、同行結原根者、頗多、可謂人心之一斑、總之處於目前惡劣環境之下、市面似覺一蹶難振、昨日午莊帮進五百十包、沙頭帮及內地野莊湖等帮進一百餘包、合計六百餘包、同行交易四百餘包、價、致列市價如下、

▲期紗 [illegible]

市價一覽

[illegible]

◉國外匯兌

[illegible]

◉國內匯兌

[illegible]

◉各國票價

[illegible]

◉銀洋錢市

[illegible]

◉金市

[illegible]

◉上海華商證券交易所

[illegible]

◉上海證券物品交易所

[illegible]

◉上海華商紗布交易所

[illegible]

◉上海麵粉交易所

[illegible]

◉滬南米市

[illegible]

◉滬北米市

[illegible]

◉油豆餅

[illegible]

船期

▲進口輪船報告

▲出口輪船報告

▲寧波班 ▲長江班 ▲定海石浦海門 ▲溫州班 ▲南華班 ▲北洋班 ▲崇海班 ▲穿山定海班 ▲通州揚州班 ▲福州班

外洋輪船報告

▲門司神戶 ▲舊金山班 ▲西雅圖班 ▲英國倫敦班 ▲法國馬賽班 ▲德國亨寶班 ▲呂宋爪哇班 ▲世界班 ▲溫哥武班 ▲香港小呂宋 ▲孟買班 ▲意國郵船班 ▲神戶長崎班 ▲青島大連班

[illegible]

請聽王夫人之經驗談（其五）

我家之電竈不但清潔無煙。而且烹法和平。使食物中之天然資養料。毫不散失。於衛生方面之利益。決非一言所能盡也。

工部局電氣處

辦公處福州路十七號
樣子間南京路廿六號
電話中央六六三○一

九牛牌 二虎牌 肥田粉 招請經理

本行中國首創發售泰西名廠出品九牛牌二虎牌肥田粉多年牌子最老貨質唯一滋養力保證充足用於各種五穀植物發育速旺農產豐收已用各農人咸稱功效偉大名馳遐邇今因普及便利農人起見招請經理倘有各縣各埠各鎭各鄉之商店願爲經理批發者請投函本行接洽業宏利鉅幸勿失之交臂仿單章程承索即寄 上海界路一七二號肇豐行啓 電話北四五三